Periodico d'informazione locale - Anno n.29

[Cultura p.17 | Sport p.18 | Salute p.25 | turismo&sapori p.31] [on-line: laPiazzaweb.it]

FEBBRAIO 2019

25anni CON VOI 1994-2019

la Piazza di Padova Est

LA FONTE
LA FONTE IMMOBILIARE di Solin Alessandro
via Cavour, 2 · 35010 Vigonza (Pd) · tel/fax 049 8096713
info@lafonteimmobiliare.it · La Fonte Immobiliare
www.lafonteimmobiliare.it

Questa copia laPiazza è distribuita e certificata da
Recapito Certo
SCOPRI DI PIÙ a pag. 22

6 PONTE SAN NICOLÒ
Tanti gemellaggi con i popoli europei

7 VIGONZA
Torna il doposcuola alle medie del paese

8 VIGONZA
Arrivano i varchi per la video sorveglianza

10 NOVENTA PADOVANA
Sul Piovego, lavori finiti in anticipo

25anni CON VOI 1994-2019
Ad Aprile il nostro giornale compie **25 anni.** Nei prossimi mesi vi racconteremo da dove veniamo e soprattutto dove vogliamo andare.
Con voi e per Voi, com'è sempre stato!

L'elettrodotto Dolo-Camin sarà interrato

La posa della linea elettrica costerà oltre 400 milioni di euro e sostituirà il tracciato aereo previsto. Esultano Comuni e comitati

servizio a pag 12

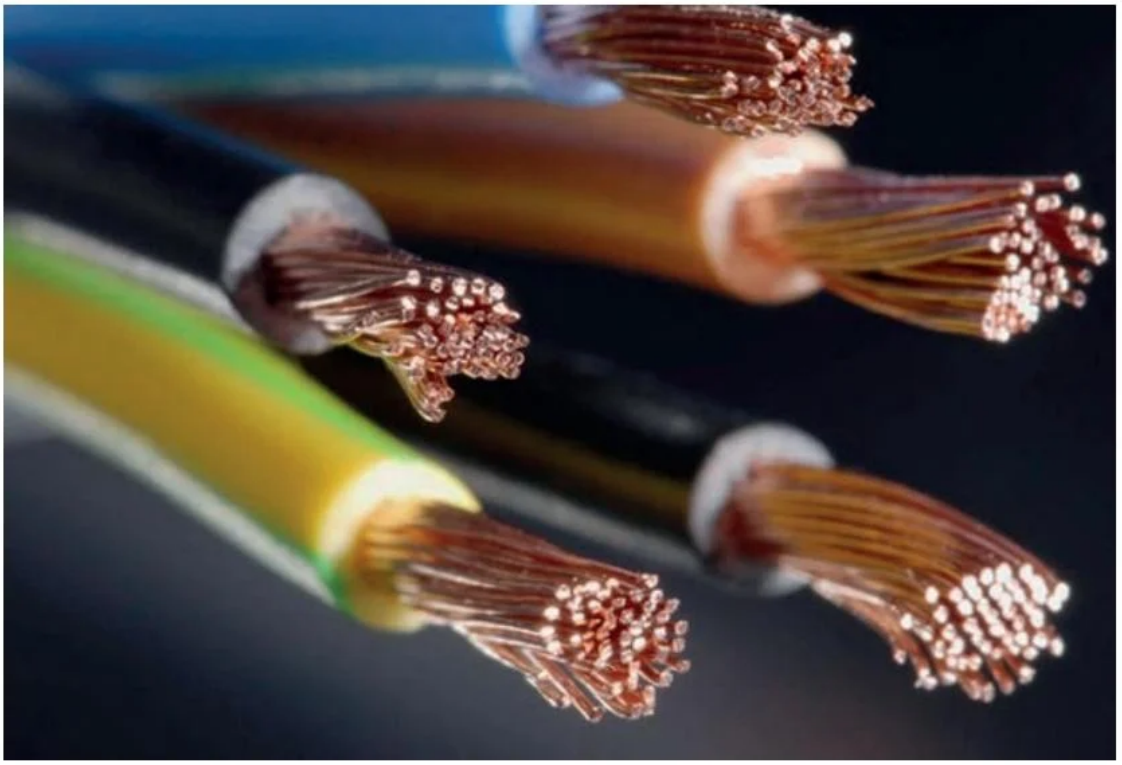

Raccorveneta
tel 041 5631230 r.a.
fax 041 5631235
info@raccorveneta.com
www.raccorveneta.com
Via Ghebba 67/R
30034 Oriago di Mira (VE)
Rivenditori Autorizzati GEMÜ
Flange Valvole
Curve Raccordi
Azienda Certificata UNI EN ISO 9001:2008

"La Piazza, il mio sogno"

Giuseppe Bergantin >redazione@givemotions.it<

25 anni fa il mio sogno era quello di creare uno strumento che desse voce alla mia città, Cavarzere, che sui mezzi di comunicazione di allora, ma anche adesso con il digitale, non trovava spazio. Nei primi anni capii subito che questa esigenza non era solo della mia città, ma anche della maggior parte dei comuni e delle comunità del Veneto. La Piazza divenne ben presto anche uno strumento utilissimo per promuovere le attività commerciali di prossimità che, per motivi di budget e di territorialità, non trovavano spazio nei media tradizionali.

segue a pag 3

S.B. Car Service
di Biasiolo Marco sas
SERVIZIO PNEUMATICI AUTO E MOTO
MECCANICA • ELETTRAUTO e DIAGNOSTICA
OFFICINA AUTORIZZATA A.D. SERVICE
LEASING COMPANY
GANCI TRAINO
IMPIANTI GPL
TAGLIANDI SU AUTO IN GARANZIA
AUTO SOSTITUTIVA
Via Roma, 30, • 35010 VIGODARZERE (Padova)
Tel. 347.3199836 - E-mail: sbcarservice@alice.it

Rimani **sempre aggiornato** con le news in **tempo reale** direttamente sul tuo smartphone facebook.com/lapiazzaweb Clicca mi piace!

ANTENORE
ENERGIA
luce e gas a misura d'uomo
www.antenore.it
Energia,
che bella parola
Una parola bella, una parola responsabile.
Antenore è semplice, chiara, comprensibile.
E soprattutto seria. Ama le parole buone, i fatti concreti.
Da Antenore potete chiedere una verifica,
un preventivo o anche solo un confronto.
L'Energia è più bella, dove le parole sono sincere.
L'ENERGIA DI ANTENORE. PARLIAMONE BENE.
PUNTI ENERGIA ANTENORE
RUBANO (PD)
via della Provvidenza, 69
tel 049 630466
fax 049 635289
LIMENA (PD)
via del Santo, 54
tel 049 768792
fax 049 8843294
PADOVA (PD)
via del Vescovado, 10
tel 049 652535
fax 049 8360967
CAMPONOGARA (VE)
piazza Marconi, 7
tel 041 0986018

ANTENORE ENERGIA
luce e gas a misura d'uomo

www.antenore.it

GAS E LUCE PER CASA E IMPRESA

DOPPIA FIDUCIA, DOPPIO OMAGGIO.

TUTTO CASA INSIEME GAS E LUCE

TUTTO IMPRESA INSIEME GAS E LUCE

-100 Smc

-60 kWh

Abbina gas e luce con Antenore: fornitore unico, vantaggio doppio.

Antenore ti ripaga della fiducia con un omaggio immediato già nella prima bolletta: 100 Smc di gas e 60 kWh di luce gratuiti **PARI A 35,00 € +IVA.**

BONUS LEONIS OMAGGIO AMICI DEL LEONE

Se sei soddisfatto dei servizi di Antenore Energia, perché non ci segnali un nuovo contatto? Farai contento un amico o un'amica e per te avrai subito in bolletta un accredito di **20 euro + iva.**

20€
+IVA per te nella prima bolletta

PUNTI ENERGIA ANTENORE

RUBANO (PD)
via della Provvidenza, 69
tel 049 630466 – **fax** 049 635289

LIMENA (PD)
via del Santo, 54
tel 049 768792 – **fax** 049 8843294

PADOVA (PD)
via del Vescovado, 10
tel 049 652535 – **fax** 049 8360967

CAMPONOGARA (VE)
Piazza Marconi, 7
tel 041 0986018

CROCE AZZURRA
Croce Azzurra Padova S.r.l.

PHARMA AZZURRA
BENESSERE PER GLI ANIMALI

Pet shop e
Parafarmacia
Veterinaria

-10%
sconti pazzi -30%
-20%

Croce Azzurra Padova

croceazzurrasocial

F10 Mantenimento al Pesce
da 12.5 kg in **OFFERTA** ad **€ 33.90**

Dal 23 Febbraio al 2 Marzo
sconti in tutti i punti vendita
Croce Azzurra e **Pharma Azzurra**!

Tantissime offerte su cappottini,
accessori, alimenti, snack e molto altro

SCOPRI TUTTI I NOSTRI PUNTI VENDITA!
www.croceazzurrapadova.it
www.pharmaazzurra.it

Saonara, contributo per il nuovo municipio

L'opposizione vuole un impiego dei fondi per interventi più urgenti

Dei 6.250.000 euro stanziati dal governo per i Comuni padovani con meno di ventimila abitanti, 100.000 euro andranno a Saonara, che li destinerà all'ampliamento e alla ristrutturazione del municipio. L'assegnazione dei fondi rientra nella legge di bilancio 2019, che ha riservato complessivamente 400 milioni di euro ai Comuni per la messa in sicurezza di scuole, strade ed edifici pubblici. Il rinnovo della casa comunale rappresenta il "piatto forte" della programmazione triennale approvata in dicembre dal consiglio comunale saonarese. Ovviamente la cifra ricevuta potrà coprire solo in piccola parte il progetto, il cui costo si aggira sul milione e ottocentomila euro. Altri 400.000 euro arriveranno dal Gse per l'efficientamento energetico, mentre l'amministrazione sta valutando una proposta di "contratto di disponibilità" con dei soggetti privati: una specie di leasing immobiliare, che a fronte di un canone annuale per 15 anni, consentirebbe al Comune di realizzare l'opera in tempi brevi e senza intaccare il patto di stabilità. Le altre risorse mancanti verranno reperite nella casse comunali e in un contributo regionale. Le opposizioni consiliari non hanno gradito questa scelta della maggioranza, ritenendo che la somma elargita dal governo dovesse venir adoperata per interventi più urgenti, ad esempio alla manutenzione di strade ed edifici scolastici. "Da troppi anni i dipendenti comunali sono costretti a lavorare in una sede inadeguata, persino in uffici ricavati da corridoi" ha replicato il sindaco Walter Stefan "Inoltre con un nuovo municipio, più grande ed efficiente, potremo raggruppare in un solo posto anche i servizi ora dislocati in altri edifici tra Saonara e Villatora. Agevoleremo i cittadini e potremo liberare nuovi spazi fruibili dalla collettività. Oltre all'ampliamento della sede municipale, provvederemo anche ai lavori di messa in sicurezza sismica e di prevenzione incendi dello stabile".

Patrizia Rossetti

"La Piazza, il mio sogno"

Giuseppe Bergantin*

Giuseppe Bergantin

Questo mi permise di pensare a quelle che sono oggi le 16 edizioni de La Piazza, intravedendo fin da subito la possibilità di essere utili ai cittadini ed anche alle attività dei vari territori.

I primi anni furono davvero eroici, come del resto lo sono gli esordi di ogni impresa innovativa. Per fare un esempio, 25 anni fa il contatto con i lettori avveniva attraverso le lettere spedite in redazione; i computer non erano accessibili ai più, quindi tutti gli articoli erano scritti a mano e ribattuti a macchina; le foto dovevano essere sviluppate e poi, come in un collage tra testo e foto, si costruivano le pagine. Tutto il processo produttivo e distributivo non era pronto per questo tipo di impresa.

Sì perché il mio sogno 25 anni fa prevedeva anche la possibilità che il più alto numero di persone di quella comunità potesse accedere all'informazione in modo gratuito. 25 anni fa il fenomeno free press non esisteva, tanto meno il gratuito consegnato a casa… questa era davvero un'utopia!

In questi 25 anni La Piazza è passata da essere il mio sogno - un esperimento editoriale in una piccola città del Veneto - ad essere oggi in Italia il più diffuso periodico d'informazione distribuito gratuitamente alle famiglie. Questo sistema di comunicazione si chiama oggi in modo altisonante "free to home", rappresentato in Italia da La Piazza, mentre in Europa è realizzato dai grandi editori nazionali, con numeri straordinari di diffusione e redditività.

Ci apprestiamo a vivere questo grande traguardo dei 25 anni con lo stesso entusiasmo e la stessa consapevolezza di quell'aprile del 1994. Oggi voglio ringraziare tutte le persone che, a vario titolo, hanno collaborato e collaborano alla realizzazione di questo mio sogno, tutti assieme e accomunati dalla certezza che "una comunità informata è una comunità migliore".

**fondatore de La Piazza*

la Piazza di Padova Est
è un marchio registrato di proprietà di giveemotions Srl

È un periodico formato da 16 edizioni locali mensilmente recapitato a oltre 250.000 famiglie del Veneto.
Questa edizione raggiunge le zone di **Ponte San Nicolò, Noventa Padovana, Vigonza** e **Saonara** per un numero complessivo di 14.750 copie. Iscrizione testata al Tribunale di Venezia n. 1142 del 12.04.1994; numero iscrizione ROC 32199

Direzione, Amministrazione e Concessionaria di Pubblicità Locale:
via Lisbona, 10 - 35127 Padova
tel. 049 8704884 - fax 049 6988054
>redazione@givemotions.it<
>www.lapiazzaweb.it<

Redazione:
Direttore responsabile *(ad interim)*
Germana Urbani
>direttore@givemotions.it<
Ornella Jovane
>redazione@givemotions.it<

Periodico fondato nel 1994 da **Giuseppe Bergantin**
Centro Stampa: **Rotopress International** via Breccia - Loreto (An)
Questo periodico è associato alla Unione Stampa Periodica Italiana
Chiuso in redazione l'**8 febbraio 2019**

Elezioni Parla il sindaco Rinuncini

"Ho lasciato il Comune in salute"

Si fa avanti per la competizione elettorale la lista civica "Comunità Viva". Il Pd ha lanciato la proposta "Facciamo Ponte"

Il sindaco Enrico Rinuncini, ormai prossimo ai saluti dopo dieci anni di servizio, si avvicina al termine del suo mandato non nascondendo le soddisfazioni dell'ultimo periodo: anche grazie alle recenti pronunce della Corte dei Conti che ha permesso lo sblocco delle risorse accaparrate per il patto di stabilità, il primo cittadino ha potuto negli ultimi mesi svuotare molti progetti dal cassetto e tramutarli in cantieri in fase di partenza. Un finale dolce dopo dieci anni a volte amari, iniziati proprio tra crisi economica e alluvione. "Questo mandato si conclude positivamente. Lasciamo un Comune con le casse in ordine, con molti soldi da poter investire e nemmeno un mutuo che graverà sulle spalle dei cittadini". La parola chiave, per Rinuncini, è sicurezza: "Prima di tutto abbiamo messo a norma tutte le scuole, perché investire sulla sicurezza dei nostri ragazzi è investire sul nostro futuro. Poi, ci siamo concentrati sulla sicurezza idraulica, facendo, dopo il 2010, ciò che era in nostro potere, dalla pulizia degli scoli consorziali alle caditoie. Adesso, toccherà alle strade, con 790 mila euro di asfaltature e nuovi marciapiedi". Già approvato in bilancio per il 2019 il completamento della pista ciclabile Roncaglia – Rio, unendo tratti già esistenti lungo via Garibaldi, la costruzione degli spogliatoi di Rio e la tanto agognata ristrutturazione di Villa Crescente. Rinuncini annuncia: "Oltre a non aver aumentato le tasse, alzeremo la quota di esenzione dell'Irpef comunale da 12 a 14 mila euro". Ma ora il primo cittadino "in uscita" cede il passo alla lista civica "Comunità Viva" che l'ha sostenuto. Toccherà a lei tracciare il prossimo percorso: "Sono iniziati i tavoli programmatici, a cui ciascuno può partecipare". Anche se le settimane scorrono, sembra ancora troppo presto per parlare di una "ricucitura" con il centrosinistra "storico", maggioranza, anche con lo stesso Rinuncini, fino al 2014: "Siamo in fase di ascolto, per tutti. Il candidato sindaco sarà scelto dagli iscritti a "Comunità Viva". All'insegna del civismo anche l'impegno della sezione locale del Partito Democratico, che nei mesi scorsi ha lanciato la proposta "Facciamo Ponte" per unire cittadini, gruppi, associazioni e realtà politiche. "Vogliamo fare di Ponte San Nicolò - promette il segretario Paolo Schiavon - un paese sostenibile dal punto di vista ambientale, dove vi siano opportunità di lavoro per i giovani e allo stesso tempo attenzione per chi invecchia". Paolo Schiavon, pur non entrando nel dettaglio, non nasconde trattative in corso sia con gli storici esponenti ambientalisti del territorio, sia con la maggioranza di Comunità Viva: "Speriamo, nelle prossime settimane, di trovare un esito positivo. Noi lavoriamo perché Ponte San Nicolò mantenga la sua tradizione di Comune democratico, progressista, solidale e accogliente, in grado però anche di progetti innovativi, di promuovere un'agricoltura sostenibile e di dialogare nell'ottica della città metropolitana".

Andrea Canton

ANTICA DROGHERIA CABERLOTTO
dal 1918
Dal 1918 tradizione e cultura enogastronomica

La Pasqua di Caberlotto è sempre un po' più speciale: dai cadeaux più semplici fino alle ceste confezionate con liquori, vini e dolci sapientemente accostati in un coro di fragranze ineguagliabili, per una festa pasquale spumeggiante ed esclusiva.

Colombe:
Loison, Perbellini, Cova, Filippi
Uova:
Caberlotto
250 gr: 1 x € 6,50 · 2 x € 10,00
500 gr: 1 x € 12,00 · 2 x € 20,00

***Ogni uovo* Lindt *e* Caffarel *acquistato un simpatico* OMAGGIO**

ANTICA DROGHERIA CABERLOTTO
p.zza Ferretto, 65 · Mestre (Ve) · tel. 041 961532
Via D. Manin, 11/17 · Padova · tel. 049 8209010
ufficio@caberlotto. it · www.caberlotto.it

L S Veneto Locale storico

La Lega scalda i motori per vincere

La sezione sannicolese della Lega sta lavorando per la prossima campagna elettorale. Nei mesi scorsi, il consigliere comunale e più volte candidato sindaco Gianluca Zaramella aveva rivelato come, dopo dieci anni, la Lega potrebbe tornare con il suo simbolo e non all'interno di una civica, come l'attuale "Per Cambiare Ponte San Nicolò" che nel 2014 aveva unito la Lega, la Destra ed esponenti civici. Per il consigliere e candidato sindaco nel 2014, Marco Schiavon, però, la decisione potrebbe essere nuovamente ribaltata, anche con la conferma dell'attuale civica, per espandere ulteriormente il proprio perimetro. Ciò che però sembra confermato, però, è che né Zaramella né Schiavon si candideranno a sindaco: "Abbiamo già scelto il nostro candidato – rivela – ma per ora è in fase di studio. Sarà lui, più avanti, a presentarsi ufficialmente". Sull'identità di questo Mr. X, bocche cucite dentro e fuori il Carroccio sannicolese. Quello che si sa, però, è che in queste settimane sta "studiando da candidato" raccogliendo idee e formando la strada: "Le nostre idee saranno più innovative delle campagne elettorali precedenti – promette Schiavon – faremo il possibile per raccogliere gli spunti più moderni". Tra le priorità, oltre alla sicurezza sulla statale Piovese, entrano il monitoraggio della qualità dell'aria, le attività sportive all'interno del Comune e le manutenzioni. Contrarietà, invece, all'utilizzo della restaurata Villa Crescente come biblioteca. (A.C.)

EKONIC

SMALTIMENTO AMIANTO
NUOVE COPERTURE

049.099.83.11

info@ekonic.it
www.ekonic.it

Via Germania, 19 Vigonza (PD)

seguici su Ekonic

BANDO ISI INAIL 2018
RECUPERA FINO AL 65 % DELL'IMPORTO TOTALE DEI LAVORI!!

Iniziativa Dal 22 al 26 febbraio il progetto "Imagine Next"

Tanti gemellaggi per saldare la fratellanza dei popoli europei

Lo scopo è duplice: promuovere la fratellanza fra i popoli e parlare del futuro dell'Europa, diffondendone la conoscenza nelle generazioni più giovani. Tra il 22 e il 26 febbraio avrà luogo a Ponte San Nicolò il progetto "Imagine Next", che l'amministrazione comunale, in collaborazione con l'associazione "I Gemellaggi" e la Provincia di Padova, conduce con il coinvolgimento degli altri paesi gemellati: Crest (Francia), Dobra (Polonia), Nidda (Germania), Medvode (Slovenia). In rappresentanza di questi paesi arriveranno a ottantacinque persone, che saranno ospitate da alcune famiglie. Il progetto "Imagine Next" rappresenta la continuazione ideale di "Imagine the Future we Want", condotto da Crest nel 2017, ed è stato preceduto da un'indagine conoscitiva svolta attraverso un questionario anonimo on line, svolto in tutte le città gemellate Ponte San Nicolò: una serie di domande sul futuro dell'Unione Europea, formulate con l'intento di trasmettere le risposte proprio ai leader europei, in modo che possano focalizzare le priorità dell'Unione per gli anni futuri. "Credo che in questo momento storico sia doveroso, visto il periodo critico che stiamo attraversando, considerare che l'Europa sia il nostro faro, nonostante i suoi difetti" è la riflessione di Andrea Marcolin, consigliere delegato ai Gemellaggi "Se godiamo del più lungo periodo di pace per il nostro continente, questo è frutto proprio dell'Unione Europea. Dobbiamo avere una visione diversa dell'Europa, perché l'Europa siamo noi; non dobbiamo combatterla ma conoscerla meglio per un futuro comune di pace. I gemellaggi rappresentano occasioni importanti per intessere relazioni e costruire l'Europa dal basso. L'Unione Europea si può certo migliorare ma è imprescindibile oggi, per non ripetere gli errori della storia". L'evento viene accompagnato sino al 28 febbraio da una speciale esposizione nell'atrio del municipio, resa possibile grazie alla collaborazione del servizio Europe Direct del Comune di Venezia.

La mostra "Le Madri e i Padri Fondatori dell'Unione Europea" è stata dedicata alle nove donne e agli undici uomini che hanno ispirato la creazione dell'Unione Europea in cui viviamo oggi. Il programma di "Imagine Next" alterna momenti di discussione ad altri di spettacolo e svago: in calendario figurano infatti uno spettacolo di danza, la pièce teatrale "Un giardino senza fiori" proposta dalla compagnia Laboratorio Teatrale "Amici del Mondo", percorsi di lettura a cura del "Gruppo Lettura" e del "Gruppo Donne", uno spettacolo musicale del "Gruppo Giovani", visite a Venezia e a Padova. Domenica 24 infine gli ospiti internazionali sfileranno nel tradizionale corso mascherato di carnevale indossando i costumi tipici delle loro città. Il progetto fa parte di un processo di scambi e condivisioni fra i vari paesi e comunità coinvolte che dura dal 2007, anno del gemellaggio con Crest.

Patrizia Rossetti

Arriveranno ottantacinque persone dai paesi gemellati che saranno ospitate da alcune famiglie

I ragazzi del gruppo "Amici del Mondo", protagonisti delle iniziative di fine inverno

Il loro ultimo spettacolo, "Un Giardino senza Fiori" verrà rappresentato durante l'evento europeo "Imagine Next", e concluderà come evento speciale nella sala civica "Unione Europea" di viale del Lavoro il 3 marzo la rassegna teatrale per ragazzi "Teatro Famiglie". I giovani disabili del gruppo "Amici del Mondo" sono protagonisti delle iniziative culturali di fine inverno a Ponte San Nicolò. "

"Un Giardino senza Fiori" è la storia di due famiglie divise da una staccionata, che dopo molte vicende riescono ad abbattere le barriere: una favola moderna sul rispetto e sull'accettazione dell'altro. "Lo spettacolo assume un significato particolare nel trentennale della caduta del Muro di Berlino" osserva Guido Chinello, 66 anni, attore sin da giovanissimo, presidente di "Amici del Mondo" "E in un momento nel quale si vorrebbero alzare tanti altri muri. Abbiamo iniziato nel 2014 con "Una classe molto speciale" e rappresentato anche "Il malato immaginario" e la commedia musicale "Aggiungi un posto in aula". Nel teatro i miei ragazzi ci mettono l'anima, e questa attività li stimola a rispettare le regole e a trovare il loro posto". Iniziata il 27 gennaio con "Il libro della Giungla", la rassegna di prosa è proseguita il 3 febbraio con "Pinocchio, un naso per scoprire il mondo" poi il 10 con "Il Piccolo Principe", e infine il 17 febbraio con "Pollicino non ha paura dell'Orco". (P.R.)

Ritorna il doposcuola alle medie del paese

L'iniziativa è promossa dal Comune in collaborazione con l'associazione "Fantasy" e l'istituto comprensivo

Ritorna il dopo scuola pomeridiano a Vigonza! Ecco una delle iniziative più apprezzate e condivise dai genitori degli alunni delle scuole secondarie di primo grado del paese. E proprio per questo motivo l'assessorato alla Pubblica Istruzione, guidato dall'assessore Greta Mazzaro, in collaborazione con l'associazione "Fantasy" e l'istituto comprensivo "Don Milani" ha deciso di presentare il progetto "Oltre la scuola" per l'anno 2019, rivolto a tutti gli studenti vigontini. Il servizio di doposcuola nasce per dare ai genitori la tranquillità di sapere che i propri ragazzi possono essere seguiti nel pomeriggio nei loro compiti scolastici e nello studio, nel contesto di un progetto che punti anche alla promozione del benessere e della crescita dei ragazzi dal punto di vista comportamentale e relazionale.

I ragazzi potranno fermarsi direttamente con il pranzo al sacco oppure uscire da scuola e rientrare alle ore 14. L'orario di uscita per tutti è alle 16.30. Il doposcuola sarà attivo dal lunedì al venerdì con la possibilità di frequentare due, tre, quattro o cinque volte alla settimana con queste modalità di pagamento. Il costo per chi volesse iscrivere il proprio figlio/a per 2 volte al dopo scuola alla settimana, è pari a 70 euro; 3 volte la settimana costa 100 euro; 4 volte la settimana costa 130 euro; e 5 volte la settimana costa 150 euro. Per ottenere ulteriori informazioni sul progetto comunale del dopo scuola, è possibile contattare direttamente le persone referenti del progetto, ovvero la dottoressa Martina Fecchio al numero 347/4669029, oppure la dottoressa Linda Ceoldo al 339/2431053. In alternativa, si può telefonare all'ufficio settore servizi culturali del Comune di Vigonza al numero 049/8090325.

Il costo del servizio varia da 70 a 150 euro a seconda del numero delle frequenze settimanali

Manuel Matetich

La serata della Memoria

"L'Olocausto è una pagina del libro dell'umanità da cui non dovremo mai togliere il segnalibro della memoria." È questa una delle frasi simbolo dette dallo scrittore italiano Primo Levi, sopravvissuto al campo di concentramento di Auschwitz. Anche quest'anno il comune di Vigonza ha voluto ricordare una data simbolica per l'umanità: il 27 gennaio. Questo giorno è dedicato alla cosiddetta "Giornata della Memoria", in commemorazione di tutte le vittime del nazismo. L'amministrazione comunale di Vigonza ha voluto accendere una piccola candela in ricordo di questa immane tragedia con il concerto gratuito per la "Giornata della Memoria 2019" realizzato dall'"Orchestra Brenta" lo scorso giovedì 31 gennaio al centro diurno anziani, in via Paradisi 4, a Vigonza. Una serata in compagnia diventata luogo d'incontro per moltissime persone che hanno voluto partecipare per ricordare un pezzo di storia vergognosa, ormai passata, che ci auguriamo non torni mai più. (M.M.)

Sicurezza Il piano esemplare per l'assessore Rosario Agricola

Arrivano otto varchi per la video sorveglianza del territorio

Vigonza rinforza le proprie misure in materia di sicurezza.

Poche settimane fa è stato siglato il Patto per la Sicurezza integrata tra il sindaco di Vigonza, Stefano Innocente Marangon, e il Questore di Padova, Paolo Fassari. L'assessore alla sicurezza di Vigonza, Rosario Agricola, ci racconta i dettagli di questo piano sicurezza definito "esemplare" dallo stesso Questore padovano: "Tutte le forze dell'ordine opereranno coordinate tra loro per aumentare la sicurezza e la vigilanza sul nostro territorio comunale. Il nostro progetto è stato portato a esempio dal Questore a tutti gli altri comuni della provincia. Comprende, tra le altre cose, la novità dell'installazione di otto varchi elettronici che controlleranno gli accessi alla nostra città. Identificheranno le targhe di automezzi rubati, o intestati a pregiudicati, o che viaggiano senza assicurazione. Uno sarà posizionato sul ponte sul Brenta, due in tangenziale (in direzione Venezia e per chi entra a Vigonza), uno per chi proviene da Stra, uno per chi entra da Mellaredo, uno in tangenziale zona Lando, uno per chi arriva da Villanova e uno per i veicoli che entrano a Codiverno da Reschigliano. Il sistema invierà le immagini a un server dedicato presso la Questura di Padova, l'Arma dei Carabinieri e la Polizia Locale. Il valore totale dell'opera è di 320.000 euro per il quale riceveremo un contributo del Governo che stimiamo pari a circa il 70% della spesa." "Nel frattempo - ha dichiarato Agricola - sono state attivate, anche grazie a Rete Ferrovie Italiane, ben undici telecamere di videosorveglianza nelle stazioni di Busa e Barbariga. È stato creato un fondo per erogare contributi a cittadini e imprese per l'installazione di impianti di allarme e/o videosorveglianza. La domanda si presenta alla Polizia Locale. Il modulo è scaricabile dal sito internet comunale". Per quanto riguarda la figura del vigile di quartiere, criticata ferocemente dalla forze politiche di opposizione vigontine, l'assessore alla sicurezza ha affermato che "il servizio del vigile di quartiere, nella fase sperimentale da novembre 2017 fino a giugno, ha portato ad alcuni discreti risultati operativi, tra cui un sequestro di droghe leggere, uno di cosiddette armi bianche e una denuncia per furto. Continueremo a perfezionarli per renderli più efficienti, senza tralasciare il pattugliamento del territorio, la vigilanza sugli argini del Brenta e il controllo dei pubblici esercizi". "Inoltre, dallo scorso aprile - ha aggiunto Agricola - sono sparite le tendopoli sugli argini grazie all'intervento dei nostri agenti e del Genio civile: quindici le operazioni di sgombero nell'ultimo anno. Vorrei cogliere l'occasione per ringraziare in modo particolare tutti i componenti del corpo della Polizia Locale per le elevate qualità tecniche e professionali e per il non comune spirito di servizio".

Manuel Matetich

Furti, dalle opposizioni piovono critiche

Ora basta chiacchiere e promesse, vogliamo i fatti! Ecco come si potrebbe benissimo riassumere l'indignazione manifestata a gran voce nelle ultime settimane nei confronti dell'attuale giunta comunale, guidata dal sindaco Stefano Innocente Marangon, da parte del consigliere comunale Walter Grandesso, a capo della Lega Nord. La rappresentanza del partito leghista, che siede in consiglio comunale come opposizione, ha denunciato più e più volte la presunta inattività e incompetenza del Comune a far fronte ad una delle maggiori emergenze nel territorio, ovvero i furti in abitazione. Sembra infatti che nelle ultime settimane i famosi "topi d'appartamento" siano tornati in azione, svaligiando diverse residenze private in alcune frazioni del comune. "Abbiamo ascoltato in questo anno e mezzo, molte vostre promesse, sentito tante parole, - ha affermato il consigliere Walter Grandesso - ma purtroppo ad oggi totalmente disattese sul tema sicurezza. Possiamo capire che la nostra priorità su questo tema non è paragonabile alla vostra, ma faccio notare che negli ultimi giorni c'è stata ancora un'impennata di furti nelle case, ultimi Codiverno e Busa, e che ormai per gran parte non viene nemmeno più denunciata, dato lo sconforto e la rassegnazione, e mancata fiducia nelle istituzioni." Continua il rappresentante del partito leghista: "Questa è la rassegnazione dei vigontini nei confronti della sicurezza nel nostro comune. Non avete voluto investire seriamente in un sistema di telecamere di controllo del territorio, le forze dell'ordine sono in sottorganico sia carabinieri che il corpo della polizia municipale, che hanno difficoltà a controllare un territorio così vasto. La nostra speranza è quella di avere il tanto atteso e promesso bando per l'assunzione di nuovi agenti nella polizia municipale e un ammodernamento della videosorveglianza". (M.M.)

OtticaVeneta
SPACCIOCCHIALI
a carnevale
esplodono i colori
e le opportunità
10€
Sull'acquisto di un paio di occhiali da sole
20€
Sull'acquisto di un paio di occhiali da vista con lenti monofocali
50€
Sull'acquisto di un paio di occhiali da vista con lenti progressive
Vedi regolamento interno - salvo errori di stampa. Non cumulabile con altre promozioni. Promozione valida fino al 31.03.19
ORIAGO di MIRA
Via Ghebba, 67
Tel. 041.5639923
MESTRE
Via Forte Marghera, 33
Tel. 041.3098130
SAN GIORGIO DELLE PERTICHE (PD)
C. Comm. Le Centurie
Tel. 049.7423070
SILEA (TV)
C. Comm. Emisfero
Tel. 0422.361658
otticaveneta.it

Spopola il "Baskin", 40 già in squadra

La nuova disciplina sportiva permette di far giocare insieme persone normodotate e disabili. Si allenano ogni sabato pomeriggio nella palestra comunale a Noventa, seguiti da tre allenatori e un team di collaboratori

Baskin Noventa Padovana contro Baskin Padova, non importa chi ha vinto. Importa invece "cogliere il luminoso valore delle persone portatrici di diversità profonde", dalle parole di Federico De Rosa, lo scrittore autistico ospite della rassegna "Fare Rete per educare" promossa dal Comune. E nella palestra del Villaggio Sant'Antonio erano veramente tante le famiglie che hanno applaudito i giocatori in campo per sensibilizzare sul tema dell'inclusione, con la collaborazione della cooperativa sociale Progetto Insieme, responsabile Giovanna Carraro, e dell'associazione sportiva Pallacanestro Noventa, referente Gabriella Toller. Il baskin, basket inclusione, è una forma di pallacanestro che permette di far giocare insieme persone normodotate e persone con disabilità, ne beneficiano tutti perché ciascuno partecipa a seconda delle proprie capacità, mentre nasce un nuovo modo di mettersi in relazione che supera le barriere dovute alla diversità. Al fischio d'inizio, presenti il sindaco Alessandro Bisato, il vicesindaco Borina, e l'assessore alle Politiche Scolastiche Sofia Tisato che ha letto il messaggio di Federico De Rosa. Romano, 25 anni, comunica scrivendo al computer ed è stato protagonista di un partecipato incontro all'Auditorium Santini insieme al padre Oreste che lo accompagna in giro per l'Italia: "Vi chiedo per favore di credere nelle capacità nascoste dei miei fratelli autistici. Non li abbandonate al loro isolamento". Già autore di due libri, l'ultimo narra di un'isola "diversamente felice" nella quale la maggioranza della popolazione è autistica. Come isola felice è anche Noventa per l'integrazione delle persone con disabilità: la squadra di baskin cresce infatti a vista d'occhio, già una quarantina i giocatori che ogni sabato pomeriggio partecipano

La squadra Baskin Noventa Padovana

agli allenamenti nella palestra comunale, seguiti dagli allenatori Monica Faccini, Massimo Destro e Mauro Burattin con il supporto di un team di collaboratori. "A Noventa arrivano ragazzi anche dai comuni vicini, Vigonza, Stra, Padova – spiega Monica Faccini – il più piccolo, la nostra mascotte, è Matteo, 11 anni, che gioca insieme al papà". Conclude Oreste De Rosa: "il Baskin mostra come dovrebbe essere la società perfetta. Le regole adattate alle capacità di ciascuno permettono a tutti di dare il massimo, senza pietismo".

Elena Callegaro

Ufficio Ambiente, cambiano gli orari

Dal mese di febbraio, per motivi organizzativi, l'orario di ricevimento del pubblico dell'Ufficio edilizia privata, urbanista e ambiente del Comune sarà: martedì dalle 10 alle 12 e giovedì dalle 15 alle 18.30 (solo su appuntamento).

Successo di visitatori per la mostra sui 1100 anni

Oltre 500 cittadini, residenti e non, hanno visitato la mostra "Itinerari d'immagini per riscoprire Noventa" in villa Valmarana. Esposizione organizzata dal Comune e con la quale si sono ufficialmente chiuse le celebrazioni per festeggiare i millecento anni dalla prima attestazione del toponimo "Noventa".

Trasporto scolastico 2019/2020, prima i figli dei residenti

Iscrizioni riservate ai residenti di Noventa Padovana: aperte fino a fine febbraio. Periodo riservato ai non residenti: dal 21 febbraio al 15 marzo. Attenzione: il prossimo anno non sarà più possibile presentare la richiesta di diverse fermate a giorni alterni, sulla base di esigenze personali. Sarà concessa solo una unica fermata, da mantenere tutti i cinque giorni della settimana.

Piovego, lavori finiti in anticipo, sollievo per i pendolari

Lavori sull'argine sinistro del Piovego ultimati in largo in anticipo

Pendolari, residenti e genitori che ogni mattina accompagnano i figli alla scuola Anna Frank, possono finalmente tirare un sospiro di sollievo. Chiusi infatti i cantieri del Genio Civile per il "ripristino delle condizioni di sicurezza" dopo l'evento meteorologico avverso di fine ottobre e la conseguente piena del canale, che aveva contributo a peggiorare pesantemente i dissesti già presenti lungo l'arginatura. Alla soddisfazione del Comune, e del Comitato Brenta Sicuro che più volte aveva messo in guardia rispetto al pericolo di frane e smottamenti, sono seguiti però i disagi per chi ogni mattina per tre mesi abbondanti si è ritrovato a dover sopportare le lunghe code in particolare in via Cellini e in via Marconi, mentre solo una ventina di famiglie avevano deciso di aderire ai servizi di trasporto aggiuntivi e al pre-scuola gratuito messi in piedi proprio per far fronte all'emergenza e alleggerire il traffico. Sempre sul fronte della sicurezza idraulica, sono invece in dirittura d'arrivo gli interventi migliorativi in via Foscolo e via Cappello all'altezza di via Matteotti per velocizzare il deflusso delle acque meteoriche ed evitare allagamenti, un problema che tempo affligge i residenti della zona. Mentre sono previsti lavori anche sulla bretella di via Serenissima per allargare il fossato di guardia, in modo possa accogliere maggiori volumetrie di acqua in caso di precipitazioni straordinarie. Infine ci sono novità in arrivo, forse già entro il 2019 massimo per inizio 2020, anche sul fronte delle asfaltature: "Già in bilancio di previsione di quest'anno l'intervento su via Roma, da villa Todeschini alla casa di riposo – spiega il sindaco Alessandro Bisato – ma anche su altre strade, come via Marco Polo e via Cavour". (E.Cal.)

Noventa punta sul "plastic free" e fa una differenziata da record

La raccolta differenziata dei rifiuti ha raggiunto quota 71 % nel 2018. Continua il servizio di raccolta del cemento-amianto

Differenziata a quota 71% nel 2018, tre punti in più rispetto alla media regionale, e nuove iniziative per favorire l'avvio al riciclo della plastica. Il Comune di Noventa Padovana punta a diventare "plastic free", iniziando con l'eliminazione della plastica monouso dai locali comunali, ma sta anche valutando in questo inizio anno l'installazione di un eco-compattatore per la raccolta differenziata incentivante: "nel quale i cittadini potranno conferire bottiglie in pet e lattine di alluminio e avere in cambio un vantaggio economico", spiega il vicesindaco e assessore all'Ambiente Fabio Borina. È prevista inoltre una campagna pluriennale per ridurre, e via via eliminare, l'uso plastica monouso dalle aree pubbliche e dagli spazi privati.

La consegna del nuovo calendario per la raccolta dei rifiuti, ha dato lo spunto per recapitare a casa dei cittadini anche una lettera per fare il punto della situazione sugli obiettivi raggiunti, ma anche su quelli a cui ancora mirare. "Indispensabile fare più attenzione al corretto conferimento di ogni frazione di rifiuto – spiega Borina. Se non si rispettano determinati standard di qualità nel selezionare e conferire correttamente ogni tipologia di materiale, i rifiuti che possono essere riciclati vengono invece avviati al termovalorizzatore, e quello che potrebbe essere un ricavo da riciclo diventa invece un costo di smaltimento". Ecco perché vale la pena di concentrarsi in particolar modo sulla plastica, la cui percentuale di recupero è andata negli anni diminuendo, sia perché spesso viene mescolata ad altri rifiuti, sia perché in mezzo alla plastica vengono conferiti anche oggetti diversi, ad esempio i giocattoli.

Sul fronte dei cosiddetti "ingombranti" invece il Comune annuncia tolleranza zero per chi abbandona questo tipo di rifiuti lungo l'argine, sui marciapiedi o nelle zone periferiche: "Il rifiuto ingombrante va esposto esclusivamente dopo averne prenotato il servizio di recupero gratuito di Acegas Aps Amga, al numero verde 800.955.988", si legge nella lettera. Si sta invece valutando il posizionamento di un secondo punto di raccolta per l'olio esausto, oltre a quello in via Marconi. Continua infine il servizio di raccolta del cemento–amianto (eternit) con le modalità già in vigore: nel 2018 sono stati smaltiti oltre 500 metri quadri di materiale.

Elena Callegaro

La media Santini chiusa per un anno

La scuola media Santini dal prossimo ottobre rimarrà chiusa per un anno per lavori antisismici e di ristrutturazione di tutte le aule, impianti elettrici ed idraulici.Costo complessivo dell'intervento due milioni di euro. Per tutta la durata dei lavori gli alunni verranno trasferiti al villaggio Sant'Antonio in via Cappello, che metterà a disposizione spazi adeguati per accogliere gli studenti.

Famiglia salvata dallo sfratto

Comune e Fondazione La Casa hanno acquistato l'abitazione di una famiglia di origine nigeriana con 4 bambini che era stata sfrattata perché non riusciva più a pagare le rate del mutuo. La casa, tolta dall'asta, è stata riaffittata poi alla famiglia stessa con patto di futura vendita. Si tratta di un esperimento nell'ambito dei progetti comunali per arginare l'emergenza abitativa sul territorio.

L'elettrodotto Dolo-Camin sarà interrato

La posa della linea elettrica costerà oltre 400 milioni di euro e sostituirà il tracciato aereo previsto

L'elettrodotto da 380 kV tra Dolo e Camin si farà, ma verrà interrato, come richiedevano da dieci anni comitati civici, gruppi ambientalisti e diverse amministrazioni comunali tra il Padovano e la Riviera del Brenta. L'annuncio è stato dato a Venezia dal governatore della Regione Veneto, Luca Zaia, e dall'amministratore delegato di Terna, Luigi Ferraris, che hanno firmato un accordo di programma per interventi straordinari destinati alla sicurezza del sistema elettrico, e allo sviluppo del territorio regionale. Terna e Regione collaboreranno in maniera fattiva, prevedendo inoltre una stretta partecipazione delle amministrazioni locali e della popolazione, nella definizione degli interventi necessari. Fra questi spicca proprio la posa della linea elettrica interrata tra Dolo e Camin, che costerà oltre 400 milioni di euro e che sostituirà il previsto l'elettrodotto aereo lungo gli argini dell'Idrovia, con i cavi innalzati su tralicci monostelo alti una cinquantina di metri: un progetto avversato sin dal 2008 da sindaci e popolazioni, con iniziative sia politiche che amministrative. Ma il programma di lavori prevede anche il riassetto della rete elettrica della Media Valle del Piave, un altro elettrodotto interrato tra Cortina e Auronzo di Cadore, l'ammodernamento delle infrastrutture e la creazione di "corridoi ecologici" lungo i tracciati delle linee. Enorme la soddisfazione per i gruppi che in questi anni si sono battuti per l'opzione dell'interramento, primi fra tutti i comitati "No Elettrodotto Aereo" e Legambiente; ma l'accordo tra Terna e Regione rappresenta una vittoria anche per i Comuni che hanno fatto fronte unico contro la soluzione del tracciato aereo: la capofila Saonara con Vigonovo, Fossò, Dolo, Stra, Mira, Campolongo, Camponogara e Noventa Padovana. I comitati però hanno già annunciato di non smobilitare subito, ma di voler collaborare con Terna perché il nuovo progetto prenda forma nella maniera migliore. **Patrizia Rossetti**

Per anni, per ottenere questo risultato, si sono battuti il comitato "No Elettrodotto Aereo" e Legambiente

Aria, arrivano i risultati Arpav

Tra il 17 gennaio e l'8 marzo, e ancora tra il 27 giugno e il 22 agosto del 2018, una centralina mobile di Arpav, posizionata nei pressi del parcheggio delle scuole di Villatora, ha raccolto i dati sulle concentrazioni dei principali inquinanti atmosferici nell'aria di Saonara. Ora l'Arpav ha annunciato il risultato dei rilevamenti: i saonaresi respirano un'aria dalla qualità del tutto simile a quella del resto della provincia. "L'analisi specifica dei dati di concentrazione degli inquinanti misurati evidenzia per il sito un comportamento in linea con quello monitorato continuativamente nel territorio provinciale dalle centraline fisse della rete Arpav" si legge nel comunicato, privo di tabelle con cifre "In altri termini, non sono emerse specificità locali in termini di qualità dell'aria. I parametri risultati critici sono, infatti, gli stessi che caratterizzano il territorio provinciale: l'ozono in estate, il biossido di azoto in inverno, le polveri sottili e il benzo(a) pirene, specie nel periodo invernale". L'installazione della centralina era stata richiesta nel 2017 dall'amministrazione comunale di Saonara per aggiornare i dati sulla qualità dell'aria, rilevati l'ultima volta nel 2005. (P.R.)

Un progetto contro solitudine e fragilità

Affligge soprattutto gli anziani, pesante e subdola quasi come una patologia: è la solitudine, contro la quale ha preso il via a Saonara un progetto speciale, che prende il nome di "Caffè corretto – Nessuno si senta solo". Nata dalla positiva esperienza dei "Caffè Alzheimer", incontri per le persone con difficoltà cognitive e per i loro familiari, questa iniziativa si rivolge a tutti coloro che, specialmente nella terza età, si sentono fragili oppure socialmente isolati, e anche a chi vive le quotidiane difficoltà dell'assistenza a persone anziane o disabili. "Nessuno si senta solo" aprirà uno spazio che darà la possibilità di creare relazioni e momenti di dialogo ma con la mediazione di uno psicologo, di un educatore e dei volontari delle parrocchie e delle Caritas di Saonara, Villatora e Tombelle, delle associazioni "La Galassia Seniores Saonara", "Con Amore e Con Rabbia" e "Un Abbraccio per l'Alzheimer". Il Comune di Saonara ha concesso il patrocinio. Iniziati ai primi di febbraio, gli incontri proseguiranno a cadenza quindicinale sino a giugno nei patronati di Saonara, Villatora e Tombelle, tra le 15,30 e le 17,30. "Ci rivolgiamo a tutti coloro che per vari motivi si sentono in uno stato di fragilità e di solitudine - spiega Anna Bano, che guida l'associazione" La Galassia" - Questo è un progetto di prevenzione che non è stato calato dall'alto proviene da un'esigenza sentita direttamente dalle persone e dalle famiglie". Il progetto è stato dedicato a Valeriano Bano, marito di Anna, scomparso nel 2018, l'assessore che per primo negli anni Ottanta creò i servizi sociali di Saonara. (P.R.)

ENAIP
veneto

Dal 1951 protagonisti
della crescita.

CORSI ADULTI

NON FERMARE LA TUA SETE DI SAPERE, AGGIORNATI O IMPARA UN LAVORO NUOVO!

SEI DISOCCUPATO?

INFORMATI SULLE NUOVE OPPORTUNITÀ DI FORMAZIONE CHE LA REGIONE VENETO TI OFFRE TRAMITE **L' ASSEGNO PER IL LAVORO**: CONTATTA LA SEDE ENAIP VENETO A TE PIÙ VICINA O VAI SU:

WWW.ENAIP.VENETO.IT

SCOPRI L'INIZIATIVA!

DGR N.1095 DEL 13 LUGLIO 2017 E DDR N.713 DEL 08/11/2017

ADDETTO ALLA MOVIMENTAZIONE MECCANICA DEI CARICHI CON CARRELLI ELEVATORI	*12 ORE - FEBBRAIO*
***MANUTENZIONE DEL VERDE** - ABILITAZIONE R.V.*	*180 ORE - FEBBRAIO*
***TREE CLIMBING** - CORSO BASE*	*32 ORE - MARZO*
LABORATORIO DI PIZZA: TECNICHE BASE DI LAVORAZIONE	*40 ORE - MARZO*

PADOVA: VIA A. DA FORLÌ, 64/A
TEL: 049/86.415.55 - EMAIL: PADOVA@ENAIP.VENETO.IT

ENAIP
veneto

www.enaip.veneto.it

#enaipveneto #gentedienaipveneto

REGIONE DEL VENETO

Organismo di Formazione accreditato dalla Regione del Veneto

Realizzato a cura della Direzione Comunicazione e Promozione ENAIP Veneto I.S.

Non rinunciate ai vostri sogni

© DREAM TIME | ADV

15 GIORNI PIÙ CONVENIENTI dell'anno

MOBILIFICI RAMPAZZO

ARREDIAMO LE CASE PIÙ BELLE

www.mobilificirampazzo.it

CADONEGHE (PD)
Strada del Santo, 69 - Tel. 049 5566044

PIOVE DI SACCO (PD)
Via Borgo Padova, 78 - Tel. 049 9702992

BORSEA (RO)
Viale della Cooperazione, 1 - Tel. 0425 475510

OUTLET DI CODEVIGO (PD)
Strada Provinciale dei Pescatori, 7 Codevigo - Tel. 049 9702616

LUBE · Arredo3 · STOSA · moretticompact · calligaris · ARTEC · TOMASELLA

Ambiente e imprese L'allarme degli imprenditori di Assindustria

"Capannoni pieni di rifiuti le aziende sono al collasso"

"Ormai siamo al collasso: aziende dei settori meccanica, tessile-calzature, gomma-plastica, legno e cartario sono in affanno per la carenza di impianti in cui smaltire gli scarti di lavorazione, cioè i rifiuti speciali, classificati come "non pericolosi". E per le regole che paralizzano sia gli impianti sia il mercato, i rifiuti e i materiali da rigenerare non trovano destinazione e si accumulano nei capannoni". A lanciare l'allarme è Assindustria Venetocentro, che descrive una situazione che nel nostro territorio sta assumendo le dimensioni di una vera e propria emergenza, che incide sulla competitività dell'intero comparto manifatturiero della regione e assume proporzioni ogni giorno più gravi. Il problema riguarda i rifiuti prodotti dalle imprese, 14,6 milioni di tonnellate l'anno (18,8% della produzione totale delle regioni settentrionali).

Finco: "molti settori sono in affanno perché non possono smaltire i rifiuti speciali né i materiali da rigenerare, con un grave contraccolpo sulle attività per almeno due terzi delle nostre imprese"

Negli ultimi mesi sono state centinaia le segnalazioni delle aziende associate, inizialmente relative a incrementi dei costi, che per alcune tipologie di rifiuti sono raddoppiati. E poi con ancora maggiore preoccupazione per i ritardi, e in alcuni casi addirittura i blocchi, nel normale servizio di ritiro dei rifiuti, da parte dei soggetti terzi autorizzati. Difficoltà segnalate dal 62,9% degli imprenditori, secondo un'indagine a campione svolta dall'Associazione degli imprenditori di Padova e Treviso.

«La situazione ha varie concause - dichiara Massimo Finco, Presidente di Assindustria Venetocentro -. La prima è che, a causa del prevalere della politica del "no", gli impianti presenti nel Veneto e destinati alla gestione, smaltimento e recupero dei rifiuti prodotti dalle aziende sono insufficienti. Fino a poco tempo fa, a questa carenza si è posto rimedio ricorrendo in larga parte al conferimento dei rifiuti in altre regioni o all'estero. Adesso, purtroppo anche gli impianti nazionali sono insufficienti e le soluzioni estere sono diventate sempre più difficili, anche a seguito di scelte operate da paesi come Germania, Austria, Francia, Olanda che hanno limitato i conferimenti. A questo si aggiungono una burocrazia e normative sempre più complesse che rendono più difficile la gestione dei rifiuti. C'è il rischio di finire nell'illegalità se si superano le soglie previste per il "deposito temporaneo".

A fianco, Massimo Finco, presidente di Assindustria Venetocentro

LYRIC IN OFFERTA AL
50%*
LYRIC, L'INVISIBILE.
L'ABBONAMENTO CHE TI CAMBIA LA VITA.
Puoi avere il nuovissimo *Phonak Lyric* SENZA ACQUISTARLO
Hai capito bene, perché potrai avere questo rivoluzionario **apparecchio invisibile** IN ABBONAMENTO.
Non solo.
* Se scegli *Lyric* ENTRO IL 28 FEBBRAIO 50% DI SCONTO sull'abbonamento a due apparecchi acustici per un anno.
PHONAK LYRIC
L'unico apparecchio acustico totalmente invisibile indossabile 24 ore su 24
quando dormi
quando fai la doccia
quando parli al telefono
quando fai attività sportiva
esaudire il desiderio di sentire bene
CHIAMACI PER SCOPRIRE LYRIC SENZA IMPEGNO! Numero Verde 800-912.412
soluzioni.esaudire.com
CASTELFRANCO VENETO (TV) Borgo Treviso 72
ZANÈ (VI) Via Monte Pasubio 222
CAMPOSAMPIERO (PD) Contrà Dei Nodari 10

"Inaccettabile la bocciatura dell'Idrovia"

"Non è ammissibile che la manovra finanziaria vada in controcorrente rispetto al completamento dell'Idrovia Padova-Venezia, per altro dopo che il ministro Toninelli si è espresso in maniera favorevole al completamento dell'opera. La richiesta è trasversale ed è espressa da associazioni, consigli comunali, consiglieri regionali, parlamentari, nonché dalla stessa Giunta Regionale nei suoi programmi, oltre che da Gizip." Queste le parole con cui il presidente Gizip, Gruppo Imprenditori della Zona Industriale di Padova, Roberto Rovoletto ha commentato il respingimento dell'ordine del giorno del deputato Roberto Caon che impegnava il Governo a completare l'Idrovia Padova-Venezia con 250mila euro attraverso la manovra finanziaria.

"Dopo un primo incontro, mi sono nuovamente visto con il sindaco di Vigonovo Andrea Danieletto" continua Rovoletto "per consegnargli ufficialmente il documento che esprime, all'unanimità, la posizione ufficiale Gizip relativamente al completamento dell'Idrovia Padova-Venezia

e aderisce ai contenuti della recente delibera del suo Comune. La delibera, in particolare richiede 'di portare immediatamente il progetto dell'idrovia a livelli di progetto definitivo cogliendo tutte le opportunità di finanziamento che la Comunità Europea ed il Governo Italiano mettono a disposizione'. Richiede inoltre di conservare il perseguimento dei tre obiettivi: canale scolmatore delle piene, via d'acqua per il trasporto merci, corridoio ecologico e di ricomposizione ambientale. E come se non bastasse, queste posizioni ora espresse anche da Gizip, coincidono con quelle espresse da altri ben 30 Comuni e almeno quattro parlamentari oltre a Caon".

Padova Urbs Picta candidata Unesco: il verdetto nel 2020

Padova rappresenterà l'Italia nel 2020 per essere iscritta nel Patrimonio Unesco.

Il 24 gennaio si è infatti riunita Lo ha decretato la Commissione Nazionale Italiana per l'Unesco, che ha valutato positivamente la candidatura padovana, così il dossier e il piano di gestione in lingua inglese su Urbs Picta sono per Parigi, dove l'ambasciatore italiano Massimo Riccardo consegnerà tutta la documentazione al World Heritage Centre.

Oltre 500 pagine corredate da più di 100 immagini compongono il dossier di candidatura, che illustra nel dettaglio l'"eccezionale valore universale" degli affreschi trecenteschi padovani, dalla Cappella degli Scrovegni di Giotto ai cicli pittorici. Ormai è entratovero percorso di valutazione: l'analisi della documentazione da parte di trenta esperti internazionali, il sopralluogo di un valutatore in città per constatare la veridicità di quanto è stato scritto nel corso dell'autunno, in attesa della decisione finale che sarà pronunciata nel luglio 2020.

"Se il percorso verso l'inserimento nella Lista del Patrimonio Mondiale è ancora lungo, quello di questi giorni è certamente un passo decisivo e storico per la città di Padova" dichiara l'Assessore alla Cultura Andrea Colasio "Sento di dover ringraziare i rappresentanti dell'Accademia Galileiana, della Basilica del Santo e della Diocesi di Padova, che con noi stanno lavorando alla candidatura, e in modo particolare il MiBAC e l'Università che hanno fornito il supporto delle loro competenze scientifiche anche nella delicata fase di traduzione". "Questo è uno straordinario risultato che premia non noi ma la città di Padova che si conferma una eccellenza a livello mondiale nel campo dell'arte e della cultura- sottolinea il sindaco Sergio Giordani – E' il frutto di un grande lavoro di squadra che adesso proseguirà, con ancora maggiore impegno e convinzione nella fase di valutazione".

Grande arte in città con Van Gogh

Prima Van Gogh e i colori della sua vita integralmente riletta e poi la suggestione dei cieli dipinti. Sono i due temi del progetto espositivo "Padova. La meraviglia del colore" che l'Assessorato alla Cultura del Comune di Padova e Linea d'ombra hanno messo a punto, sottoscrivendo un rapporto di collaborazione destinato a svilupparsi tra il 2020 e il 2022. Ad annunciarlo il sindaco Sergio Giordani e l'Assessore alla cultura, Andrea Colasio con Marco Goldin, ideatore e curatore del progetto. Sergio Giordani, nel presentare l'accordo, ha voluto ribadire come "investire in cultura, a partire dalla tutela e dalla valorizzazione del nostro patrimonio, significhi scommettere sulle potenzialità di Padova come grande realtà metropolitana, in grado di svolgere una vera e propria funzione di magnete, di attrattore di energie creative. Significa pensare Padova come luogo dell'innovazione e della ricerca, ma anche della sperimentazione dei linguaggi artistici e dell'inclusione sociale".

Da parte sua, l'Assessore alla Cultura Andrea Colasio ha aggiunto che "nel definire il palinsesto degli eventi si è lavorato con Marco Goldin per ancorare le mostre

all'eccezionalità e all'unicità del percorso che ha visto Padova ottenere la candidatura italiana Unesco per il 2020. Con queste mostre si apre pertanto un dialogo serrato tra l'identità profonda della città e gli eventi da essa ospitati. Un percorso e un progetto, questo della Urbs picta, incentrato proprio sulla meraviglia del colore suscitata, sin dal Trecento, dall'opera di Giotto e dei grandi artisti che ne hanno seguito le orme nella citta antenorea: una eccezionalità del ciclo pittorico già sottolineata nelle cronache dell'epoca che rappresentavano la città come maravejosa".

Premio Galileo, nominata la giuria

Presidente è Elena Cattaneo, farmacologa, biologa e senatrice a vita, tra le scienziate in prima linea nella ricerca sulle cellule staminali. Insieme a lei giornalisti scientifici e docenti universitari del nostro Ateneo

Il Premio Galileo per la divulgazione scientifica, arrivato quest'anno alla sua XIII edizione, torna nel 2019 con una importante conferma rispetto allo scorso anno - la partnership con il Galileo Festival dell'Innovazione - e una altrettanto importante novità: l'ampliamento della platea degli editori che hanno risposto al bando di partecipazione, praticamente raddoppiata rispetto all'edizione 2018, composta da nomi di case editrici note e meno note. Questa grande attenzione nei confronti del Premio ha portato di conseguenza a far crescere il numero di volumi candidati, aumentati di circa il 50% rispetto all'edizione dello scorso anno. Un aumento che l'Amministrazione premierà con un supporto pubblicitario e una copertura mediatica potenziata rispetto alle passate edizioni.

La Giuria che sceglierà i cinque libri finalisti avrà quest'anno come Presidente Elena Cattaneo, farmacologa, biologa e senatrice a vita, tra le principali scienziate impegnate nella ricerca sulle cellule staminali, con oltre cento pubblicazioni scientifiche in riviste internazionali. A lei si affiancano cinque autorevoli giornalisti specialisti della divulgazione scientifica e rappresentanti dei principali gruppi editoriali italiani: Gabriele Beccaria, firma de La Stampa e dell'inserto Tutto Scienze; Luca De Biase, giornalista de Il Sole 24 Ore e fondatore della sezione Nòva dedicata all'innovazione; Luca Fraioli, caporedattore del settore Scienze, ambiente e tecnologia de La Repubblica; Anna Meldolesi, firma del Corriere della Sera, cofondatrice della rivista Darwin, collaboratrice di Nature Biotechnology e tra i finalisti dell'edizione 2018 del Premio Galileo con il libro "E l'uomo creò l'uomo. CRISPR e la rivoluzione dell'editing genomico" (Bollati Boringhieri, 2017); e infine Rossella Panarese, autrice e conduttrice di Radio3Scienza, il quotidiano scientifico di Rai Radio 3.

La senatrice a vita e scienziata Elena Cattaneo, presidente della giuria del premio

Oltre ai giornalisti scientifici, grazie alla collaborazione con l'Università di Padova la Giuria vedrà la partecipazione di cinque docenti universitari in grado di rappresentare la comunità scientifica dell'Ateneo: Giovanna Capizzi, professoressa associata del Dipartimento di Scienze Statistiche; Rodolfo Costa, professore ordinario di Genetica; Piero Martin, professore di fisica sperimentale al Dipartimento di Fisica e Astronomia "G.Galilei" e tra i finalisti del Premio Galileo 2018 insieme ad Alessandra Viola con "Trash. Tutto quello che dovreste sapere sui rifiuti" (Codice Edizioni, 2017); Giulia Treu, professoressa associata presso il Dipartimento di Matematica "Tullio Levi Civita"; Maria Elena Valcher, professoressa ordinaria di Ingegneria elettronica.

L'ultima parola toccherà però alla giuria popolare, che sceglierà, con voto segreto, l'opera vincitrice nell'ambito della cinquina finalista. A farne parte saranno studenti universitari e studenti delle scuole secondarie di secondo grado, cinque della provincia di Padova e altre cinque di altre province d'Italia.

L'esito della XIII edizione del Premio Galileo sarà svelato il 10 maggio 2019 presso l'Aula Magna dell'Università: "La cerimonia di premiazione del Premio letterario sarà parte integrante del Galileo Festival e rappresenterà la punta di diamante di questa manifestazione, che coinvolgerà studenti universitari provenienti da tutta Italia. - afferma Andrea Colasio, assessore alla Cultura del Comune di Padova - Investire sui giovani e far conoscere Padova come meta di turismo scientifico e culturale è per noi di vitale importanza».

Laura Organte

Gioele Dix sul palco del Verdi

Gioele Dix sarà sul palco del Teatro Verdi nell'ambito della Stagione di Prosa con "Vorrei essere figlio di un uomo felice" il 30 e 31 marzo. Nato da un progetto di Rai 5 sull'Odissea, lo spettacolo è diventato con il tempo una sorta di magico deposito delle immagini e delle storie più amate dal comico. Per informazioni consultare il sito internet del teatro. (l.o.)

Le opere con i fiammiferi firmate da Bernard Aubertin

Arte gratuita e accessibile, come a Parigi, Londra e New York. È questo l'obiettivo di "Le vetrine dell'Arte" che ha trasformato le vetrine di Sala Samonà di via Roma in uno spazio espositivo. Fino al 3 marzo e aperta personale dell'artista Bernard Aubertin. La particolarissima tecnica del maestro francese prevedeva la preparazione del supporto con l'applicazione di un disegno realizzato con fiammiferi di varie dimensioni; i fiammiferi venivano poi accesi ed immediatamente spenti con un getto d'acqua così da creare un effetto pittorico che imprimeva la sua grafia sulla tela/tavola utilizzate.

The Beatles Musical

Ritorna sui palcoscenici dei più prestigiosi teatri italiani ed europei lo show che ha già ottenuto un successo strepitoso di critica e pubblico: "Revolution The Beatles Musical", la storia dei Beatles descritta ed impersonata da una delle Tribute Band più famose in Europa "The Beatbox", uno spettacolo multimediale pieno di ricordi e canzoni intramontabili. Appuntamento al Gran Teatro Geox di Padova giovedì 28 marzo con un evento che avrà una vasta eco. (l.o.)

AUTO MOTO PROJECT
CENTRO REVISIONI AUTO | MOTO | SCOOTER
OFFICINA | GOMMISTA | ELETTRAUTO
IMPIANTI GPL ANCHE SU DIESEL

ABANO TERME:
Via dei Colli Euganei, 31
Tel. 049 811499

ALBIGNASEGO:
Via Roma, 20
Tel. 049 710353

WWW.AUTOMOTOPROJECT.IT

Basket Come vanno le padovane

Buona annata sotto canestro a casa nostra

Le "lupe" del Fila San Martino di Lupari che militano in serie A/1 con ottimi risultati

Come sta il basket padovano? L'annata è sicuramente delle più positive. La squadra di punta del movimento cestistico padovano è sicuramente il Fila San Martino di Lupari, società che vanta una prima squadra nella serie A/1 femminile ma anche in A/2 e in serie B. Il Fila allenato da coach Larry Abignente è diventato un nome di punta della massima serie italiana di palla a spicchi rosa: attualmente le "lupe" viaggiavano al quinto posto, in corsa per una posizione che possa garantire i playoff anche per questa stagione.

Non sono mancati i momenti neri per la formazione padovana, a partire dal gravissimo infortunio occorso al play Caterina Dotto, che ha dovuto interrompere la stagione già a novembre. Con l'inizio di febbraio in casa giallonera si è aggregato un nome di tutto rispetto per il basket femminile italiano, Chiara Pastore, rimasta senza squadra per la rinuncia al campionato di Napoli. L'altra formazione di San Martino impegnata in un campionato nazionale, quello di A/2, si difende con i denti e occupa attualmente il dodicesimo posto.

Punta di diamante della pallacanestro maschile, invece, è la Virtus Padova (quest'anno targata Antenore Energia), impegnata in serie B: dopo un inizio a rilento, il quintetto di coach Daniele Rubini ha aperto l'anno con una serie entusiasmante di vittorie. Sei sono quelle che gli sono valse il primo posto del girone assieme a Cesena, aprendo scenari importanti per il futuro virtussino: parlare di promozione in A/2 non è più solamente un sogno e l'ambizione e la prospettiva, purtroppo, a Padova mancavano da moltissimi anni.

Le altre formazioni padovane militano tutte in campionati regionali. Il Guerriero Padova affronta la serie C Gold e si è presentato a febbraio con un ruolino da 7 vittorie e 10 sconfitte per il dodicesimo posto del girone unico. Nella serie C Silver va sicuramente meglio per il Basket Abano Montegrotto, primo a pari punti con Roncade, ma anche per il Felmac Limena che è tra le prime sei formazioni in classifica.

E' invece estremamente negativa la stagione del Cittadella, ultimo con tre soli successi stagionali. In serie D le padovane sono state raggruppate tutte in unico girone: Roncaglia domina il pool Verde con un ruolino invidiabile che è ancora immacolato in quanto a sconfitte, seguito da un terzetto tutto padovano: Solesino, Usmi (che gioca in via Lucca a Padova) e Mestrino. Più staccate le altre: Vigonza, Redentore Este, Vigodarzere e Arcella. Le ultime due sembrano condannate alla retrocessione, le prime due lottano per strappare un posto nei playoff.

E' invece tutto padovano (pur con qualche formazione rodigina) il campionato di Promozione, che vede un bel testa a testa tra un quartetto composto da Cus Padova, Pro Pace, Fulgor San Bellino e I Frogs di Ponte San Nicolò. Nella Prima Divisione, i quattro gironi vedono primeggiare Cus Padova, Limena King, Conselve e Abano Orange.

Molte sono le formazioni della provincia impegnate nel campionato interprovinciale amatoriale della Uisp: tra le padovane che quasi sicuramente andranno ai playoff compaiono l'Euganea, il Due Stelle Brugine e i Boars Baone.

Nicola Cesaro

IN VENDITA - IN AFFITTO

AGENZIA Jolly IMMOBILIARE

DIREZIONALE
Piove di Sacco
Cl. En.C EPgl,nren 86,00 kWh/m²a
UFFICIO con ascensore.
disponibile anche in locazione a €.400/mese.
95.000

Raggio di sole
Arzergrande, zona residenziale 100.000
Cl. D EPgl,nren 82,18 kwh/m²a
APPARTAMENTO piano primo ingr-sogg-cucina, bagno, 2 camere, rip/lav, garage e posto auto.

TERRENO AGRICOLO
Piove di Sacco, 135.000
loc.Piovega
Immobile non soggetto a cert.energetica
mq.14.920

MINI
Polverara 69.000
Cl. En. D IPE 121,40 kwh/m2a
APPARTAMENTO
Ingr-sogg-cucina, camera, bagno, garage.

CENTRALISSIMO!
Campagna Lupia 89.000
Cl. En. F EPgl,nren 132,03 kWh/m²a
APPARTAMENTO 2 camere

THE NEXT BUSINESS
Sant'Angelo di Piove di Sacco
CAPANNONI NUOVI 500mq + 500mq con uffici o unico capannone di 1.000mq
consegna in 9 mesi da conferma committente

Fresh and...Clean!
In zona Saccisica 20.000
Cedesi avviata LAVANDERIA
compresa attrezzatura.

(*) incontro smart + appuntamento informale/illustrativo: gratuito in agenzia, previo appuntamento.
Le presenti proposte non costituiscono elemento vincolante e contrattuale.

Piove di Sacco (Padova) in Via A.Valerio, 49 www.jollyimmobiliare.com
0495840622 AGENZIA Jolly IMMOBILIARE

Este Calcio apre il 2019 con alcuni passi falsi

Non è iniziato benissimo il nuovo anno per l'Este Calcio, che nel mese di gennaio ha inanellato una vittoria e tre sconfitte. Dopo il ko di misura patito nella prima giornata di ritorno contro il Montebelluna, squadra battuta 4-1 nel trionfale esordio di campionato a settembre, i giallorossi sono tornati alla vittoria nel secondo turno in casa con il Tamai. Non è stata una prestazione entusiasmante: Pozza e compagni hanno trovato il vantaggio nel primo tempo in una delle rare occasioni degne di nota grazie a una conclusione di prima di Pizzolato, venendo poi raggiunti a metà della ripresa dagli ospiti, ultimi in classifica ma proprio per questo determinati a fare punti.

Nel finale lo strappo decisivo: prima la zampata di Giusti e poi il contropiede magistralmente condotto da De Giorgio, abile a superare due avversari e a servire Debeljuh per il 3-1 che ha chiuso i conti. Un successo sofferto che però era importante da ottenere per gli atestini, a secco di vittorie da metà novembre (3-2 contro il Sandonà).

Nella terza giornata si è assistito al derby padovano contro il Campodarsego, autentica corazzata del girone C di serie D. Sfida che all'andata, al Nuovo Stadio di Este, aveva regalato spettacolo: un 2-2 agguantato da Pozza e compagni in pieno recupero con Giusti.

Diverso l'andamento della gara di ritorno, dalla quale la squadra di mister Zanini è uscita sconfitta per 2-0. Contro il Belluno il 27 gennaio in casa è maturato un altro ko, stavolta per 1-0. De Giorgio e compagni sono andati sotto in avvio, non riuscendo mai a creare vere e proprie occasioni da gol nonostante il possesso palla favorevole nel secondo tempo. In casa Este la speranza è che la squadra ritrovi presto la brillantezza e l'entusiasmo di inizio stagione.

Davide Permunian

laPiazza

l'informazione locale a casa tua

Raggiungi i tuoi potenziali clienti con le nostre 16 Edizioni!

Tutti i vantaggi di scegliere laPiazza

>> Arriviamo sempre a destinazione
Tramite una distribuzione dedicata e certificata da Recapito Certo, garantiamo mensilmente l'avvenuto recapito dell'intera tiratura.
In questo modo il cliente ha la certezza che la pubblicità arrivi a destinazione.
Per garantire la massima fruibilità ai nostri lettori, le edizioni cartacee de laPiazza sono disponibili, fino ad esaurimento scorte, in molti punti di distribuzione, selezionati tra le amministrazioni comunali, i luoghi di aggregazione e le attività commerciali.
Attraverso laPiazzaweb.it, laPiazza è sfogliabile anche on line.

>> Direttamente a casa di ogni famiglia
L'invio diretto in cassetta postale permette una distribuzione certa che consente di raggiungere 223.840 famiglie residenti nel territorio.

>> Tagliati su misura per ogni cliente
La flessibilità del mezzo permette di differenziare il messaggio e di scegliere i destinatari da raggiungere con le edizioni provinciali, cittadine e locali.

>> Letto anche dai "non lettori"
Grazie alla distribuzione diretta La Piazza raggiunge anche un'ampia fascia di pubblico che abitualmente, per motivi diversi, non acquista giornali.

Carta, Web, Mobile.
Dentro il territorio nel cuore della gente!

>> COME FUNZIONA

Recapito Certo

1. Ogni copia del Giornale viene contrassegnata con un codice datamatrix univoco e progressivo.
2. I recapitisti sono dotati di rilevatori per la lettura del codice; ad ogni consegna vengono tracciate latitudine, longitudine, data ed ora di consegna.
3. Il Dato viene inviato via Satellite alla Centrale che controlla in tempo reale la Distribuzione e ne Garantisce l'affidabilità.

giveemotions
www.givemotions.it

www.lapiazzaweb.it lapiazzaweb app.lapiazzaweb.it

I NOSTRI SERVIZI PRINCIPALI

I conti dedicati
alle famiglie,
ai giovani,
alle imprese.

Un'offerta personalizzata
per le esigenze dei professionisti,
dei lavoratori dipendenti, degli
artigiani e degli imprenditori agricoli.

Per la tua impresa
tanti prodotti e servizi,
che sia una piccola attività
o una realtà già grande.

Per non parlare dei prodotti ecologici, dei servizi di assistenza alle imprese nei progetti legati all'utilizzo di energie rinnovabili, i finanziamenti, le opportunità di investimento, la banca elettronica, il servizio gratuito di prenotazione viaggi e spettacoli, ecc...

AGENZIE ALTA PADOVANA
BANCA DI CREDITO COOPERATIVO DI ROMA

WWW.BCCROMA.IT

MESSAGGIO PUBBLICITARIO CON FINALITÀ PROMOZIONALE. PER LE CONDIZIONI CONTRATTUALI DEL PRODOTTO ILLUSTRATO E PER QUANTO NON ESPRESSAMENTE INDICATO È NECESSARIO FARE RIFERIMENTO AI FOGLI INFORMATIVI E AI MODULI DI INFORMAZIONE PUBBLICITARIA, CHE SONO A DISPOSIZIONE DEI CLIENTI ANCHE SU SUPPORTO CARTACEO, PRESSO TUTTE LE AGENZIE DELLA NOSTRA BANCA E SUL SITO WWW.BCCROMA.IT

#Politica

Quota 100 potrebbe mettere in ginocchio comuni e sanità

Negli ospedali mancano medici, 118 solo nel trevigiano ma la cifra è destinata ad aumentare

Il Primo a lanciare l'allarme, in occasione di un'audizione in commissione Lavoro del Senato, è stata Anci, l'associazione dei comuni Italiani che ha sottolineato come con quota 100 "si rischia un esodo anticipato e massiccio di personale, soprattutto dirigenziale, che si è nell'impossibilità di sostituire".

Dal canto suo, la presidente veneta di Anci, Mariarosa Pavanello, ha rincarato la dose spiegando che in moltissimi comuni veneti ci sono dirigenti alla soglia dei 60 anni che potrebbero far richiesta di pensionamento ma che non ci sarebbero i tempi tecnici sufficienti ad indire concorsi per sostituirli.

L'associazione dei comuni ha stimato in circa 50.000 dipendenti la platea dei probabili aventi diritto alla pensione quota cento. "La nostra stima ovviamente - hanno detto i rappresentanti dei Comuni - è fatta sui dati delle classi di età, ma non sull'anzianità contributiva", certo è che il rischio è reale e senza procedure d'emergenza l'apparato pubblico comunale potrebbe fermarsi.

La stessa situazione potrebbe verificarsi anche in campo medico, come ha sottolineato di recente anche in Consiglio regionale il consigliere del Partito Democratico, Andrea Zanoni.

"I medici non si trovano - ha denunciato - e la situazione si aggraverà nei prossimi mesi. Ma quella che stiamo vivendo non è certo un'emergenza

improvvisa e le responsabilità sono sia del Governo che della Regione. Zaia non si può autoassolvere. Nel Piano Socio Sanitario (PSSR) mancano adeguate risposte, anche se non avrebbero risolto del tutto il problema".

A denunciare "la carenza di 'camici bianchi' sono stati i Direttori Generali delle Ulss. In particolare, negli ospedali trevigiani ne mancano oggi 118, ma la cifra è destinata ad aumentare".

"Quota 100 rischia di provocare un vero e proprio terremoto – denuncia l'esponente Dem - sarebbero 142 i medici con i requisiti per andare in pensione anticipatamente. È inquietante questo sdoppiamento di Zaia, versione Doctor Jekyll e mister Hyde, che da un lato propone di allungare l'età pensionabile per i professionisti, dall'altro però accetta sull'attenti tutte le decisioni del Governo".

"Non solo Quota 100, ma anche il taglio dei Fondi sanitari per il 2019 e il mancato sblocco del tetto di spesa per il personale – aggiunge il consigliere Dem - Per non parlare del Reddito di Cittadinanza: con una parte minima di quelle risorse si poteva fare un piano di assunzioni e rinnovare il contratto, fermo da dieci anni. Pensare che i problemi si possano risolvere con l'autonomia, è l'ennesima favola. Anche perché la Regione ha responsabilità precise".

"Sempre più medici 'scappano' dal Pubblico per passare al Privato per i turni massacranti e non solo – sottolinea Zanoni - aumentano i professionisti che non vogliono lavorare nelle strutture periferiche. Tutta colpa della mancata autonomia? Nel PSSR potevamo dare alcune risposte, come Partito Democratico avevamo chiesto un Piano straordinario di assunzioni che è stato bocciato senza motivazioni convincenti".

"E così, come già successo per altre leggi, sarà l'ennesimo provvedimento 'delle buone intenzioni' – conclude Andrea Zanoni - con tanti obiettivi che rimarranno solo sulla carta".

Maria Pavan

Sicurezza Polizia locale più efficiente e vicina ai cittadini

Riorganizzare i corpi di polizia locale per rafforzare il controllo del territorio e garantire maggior sicurezza ai cittadini.

Questi gli obiettivi con cui la Giunta veneta ha stilato il disegno di legge in materia di polizia locale e politiche di sicurezza. "Il Veneto intende diventare una regione pilota nella riorganizzazione dei corpi di polizia locale – ha premesso l'assessore Corazzari, dettagliando i contenuti del nuovo 'testo-quadro – e persegue l'obiettivo ambizioso di arrivare ad un sistema integrato tra le diverse forze dell'ordine, che assicuri in modo più efficiente la sicurezza urbana e il contrasto alla criminalità diffusa".

Il 'perno' del nuovo testo, che ora dovrà affrontare l'esame della commissione e del Consiglio regionale – sono i 3850 agenti di polizia urbana attualmente in servizio negli enti locali del Veneto . "Un contingente importante, ma sottodimensionato – ha avvertito Corazzari – perché il Veneto è storicamente sotto il parametro convenzionale di un agente ogni mille abitanti. Uno degli obiettivi sarà proprio quello di implementare le unità di polizia locale e i suoi corpi speciali, non appena sarà operativo lo sblocco del turn-over per i personale degli enti locali".

Il disegno di legge intende riorganizzare su scala territoriale e funzionale la polizia locale, attraverso gestioni associate su base distrettuale, e mira a mettere in dialogo operativo i diversi apparati di polizia, investendo su formazione degli agenti, messa in rete dei servizi informativi e condivisione dei presidi tecnico-operativi.

"Ci interessa avere una polizia locale efficiente e moderna nel territorio, a servizio dei bisogni di sicurezza e protezione dei cittadini, qualificata per affrontare e contrastare i nuovi volti della criminalità, dalle contraffazioni allo spaccio agli assalti predatori delle bande organizzate – spiega Corazzari – Per migliorare la presenza e l'operatività dei corpi municipali è necessario aggiornare le normative regionali e adeguarle alla riforma degli enti locali in corso e al trasferimento di maggiori competenze che derivano dal decreto nazionale sulla sicurezza che porta il nome del ministro Salvini".

Valdegamberi contro la campagna WWF, "A San Valentino adotta un lupo"

"Chi non si è imbattuto su Facebook nella campagna raccolta fondi del WWF 'A San Valentino fai un gesto d'amore: adotta un lupo per chi ami'. La pubblicità è senz'altro ingannevole, in quanto il lupo non è una specie in via d'estinzione, come viene descritto nel sito, e non ha certo bisogno delle adozioni del WWF per proliferare fino ad alterare l'ecosistema di alcuni territori". In una sua nota il consigliere regionale del Veneto, Stefano Valdegamberi del Gruppo Misto stigmatizza l'iniziativa del WWF. "Strumentalizzare gli animali e il sentimentalismo attorno alla festa di San Valentino per far cassa appare alquanto deplorevole - continua Valdegamberi - Di certo questi soldi serviranno a mantenere qualcuno dell'apparato del WWF che ha trasformato la natura in un business personale, disinteressandosi del tutto di coloro, anche degli stessi animali che per causa di una diffusione incontrollata del lupo stanno subendo danni quotidiani, coem vediamo in particolare per la pastorizia. La natura è fatta di equilibro che le posizioni dell'ambientalismo ideologico, e non di certo disinteressato del WWF, stanno alterando. Il loro interesse a senso unico sta portando al progressivo abbandono della montagna che vede, anche a causa della presenza fuori controllo del lupo che fa da padrone indisturbato, sempre meno animali per l'alpeggio. I danni che questo abbandono comporterà all'ecosistema ambientale saranno notevoli per l'intera collettività. Ma di questo il WWF non pare per nulla preoccupato: l'importante che entrino soldi nelle casse dell'associazione. Per il prossimo San Valentino, un'associazione ambientalista seria, che ci tenga veramente all'ambiente, dovrebbe fare un'altra campagna: 'A San Valentino fai un gesto d'Amore: adotta un pastorello'. Oggi sono proprio questi in via d'estinzione, non certo i lupi."

Economia

La frutta veneta a Berlino Fruit Logistica

"La Regione Veneto è stata la prima ad investire nella qualificazione del settore ortofrutta e a creare, d'intesa con le associazione dei produttori, linee guida per lo sviluppo di un comparto iperspecializzato che rappresenta uno dei fiori all'occhiello del primario veneto". E' quanto ricordano gli assessori regionali all'agricoltura, Giuseppe Pan e alla promozione e commercio estero, Federico Caner, nel salutare l'avvio a Berlino di Fruit Logistica, la manifestazione fieristica più importante per gli operatori del settore nel panorama europeo.

Nel quartiere fieristico della capitale tedesca l'Italia è stata presente fino a venerdì 8 febbraio con oltre 500 produttori, la rappresentanza più folta tra i paesi europei. Lo stand del veneto ha dato ospitalità a nove associazioni di produttori, tra consorzi di tutela di prodotti a denominazione di origine (radicchio di Treviso, di Chioggia, di Castelfranco e di Verona, funghi di Treviso, aglio polesano,) e organizzazioni di produttori, come il Consorzio orticolo padano e Treviso Mercati.

"Con circa 12.000 produttori e 46.016 ettari l'ortofrutticoltura veneta rappresenta il 16% del valore della produzione agricola regionale – sottolinea Pan – e vanta autentiche eccellenze come le colture Igp (dal radicchio all'asparago, dalla ciliegia ai frutti di bosco) che hanno legato in maniera indissolubile territorio, identità di prodotto e qualità intrinseca. I produttori veneti e la Regione hanno investito nella specialità e della denominazione di origine di frutta e verdura, conquistando la fiducia dei consumatori e l'attenzione dei mercati nazionali e internazionali, come conferma la crescita del fatturato complessivo del settore, salito dagli 860 milioni del 2017 ai 970 del 2018".

Pan ricorda che la Regione Veneto ha fatto da apripista nel 2014 investendo importanti risorse (1.300.000 euro) in un progetto di ricerca che ha caratterizzato le produzioni ortofrutticole e i loro ambienti di coltivazione e si è tradotto in una informazione diretta e capillare al consumatore su qualità e salubrità della frutta e della verdura.

Una vetrina di presitgio per 12mila produttori veneti che sanno investire in qualità e innovazione

"Dal 1° gennaio di quest'anno i produttori veneti di ortofrutta hanno fatto un ulteriore salto di qualità, adottando una strategia unica, che si declina in programmi operativi poliennali dedicati a incrementare il valore aggiunto delle produzioni e a renderle ancor più competitive nei mercati internazionali – proseguono i due assessori – Tre le linee guida adottate dalle associazioni dei produttori di frutta e verdura del Veneto: ricerca e produzione sperimentale per l'innovazione; salvaguardia dell'ambiente per tutelare e valorizzare la biodiversità; promozione e comunicazione per valorizzare il 'made in Veneto'".

"Queste tre direttrici di lavoro e di sviluppo, unite alla compattezza associativa tra produttori – concludono – aiuteranno il comparto ortofrutticolo veneto a guadagnare ulteriori posizioni nel mercato nazionale e nell'export e a superare anche le criticità determinate da incertezze internazionali, prima tra tutte l'incognita Brexit".

Imprese Multiutilities in rete: competitività e sviluppo

IlVeneto brilla da tempo per la sua produttività, le sue aziende e i suoi prodotti. Deve continuare a farlo rispondendo in maniera competitiva alla sfida su energia e ambiente. E' necessario fare sistema come territorio veneto, con le nostre intelligenze e le nostre indiscusse capacità imprenditoriali, sfidando con lungimiranza il mercato". Queste le parole con cui il Presidente Luca Zaia ha aperto la tavola rotonda da titolo What role is pleyed by public utilities in the european energy transition? Italy's Nort East – A case history' svoltasi a Bruxelles.

Un'occasione di confronto tra aziende e istituzioni, in cui è stata presentata TUNE.

TUNE, acronimo di Territory Utilities Network – Veneto, è una rete di imprese tra Utilities delle provincie di Treviso e Belluno nata nel febbraio 2018 che si pone lo scopo di rispondere al quesito riguardo a quale sia il ruolo rivestito dalle Public Utilities nella transizione energetica in Europa. Domanda certamente non di facile risposta, viste le particolari e per ogni luogo differenti caratteristiche del territorio italiano, sia dal punto di vista meramente territoriale, sia per quanto riguarda l'innovazione urbana. TUNE è stata recentemente riconosciuta come membro partecipante alla rete innovativa regionale ICT4SSL (ICT for smart and sustainable living) nell'ambito delle reti innovative locali. I partner di ICT4SSL sono coinvolti in progetti europei e nella definizione della partecipazione della rete a cluster internazionali come previsto negli indirizzi della commissione sulle Smart Specialisation regionali. Durante la tavola rotonda è stato presentato l'approccio del Nord-Est italiano e discusso il valore di queste aree per l'Europa. Tra i relatori, oltre al presidente Zaia, Yolanda Garcia Mezquita, Dg Energy B4 International Market/ Security of Supply, Gergana Milandinove Team Leader 'Sustainable Growth', European Commission, Dg Regional and Urban Policy Unit, Bianca Maria Scalet, consigliere alla Presidenza del Consiglio dei Ministri.

Ha moderato la tavola rotonda Enrico Tibuzzi, responsabile Ansa per la Sede di Bruxelles. TUNE (Territory Utilities Network – Veneto), costituita il 28 febbraio 2018, rappresenta un modello italiano pressoché unico, mettendo in rapporto diverse utilities dello stesso territorio unite dalla volontà di "fare sistema" in modo concreto ed efficiente, recependo e sviluppando i temi oggetto di investimenti e promozione da parte dell'Unione Europea, ma anche a livello nazionale e regionale. Firmatarie del contratto di rete, otto realtà del territorio che, per la prima volta, mettono insieme le proprie esperienze affiancate dalle municipalità (IPA – PAES). TUNE Veneto opera, in particolare, su tre filoni di azioni comuni per la costruzione di un progetto sinergico a livello locale, nazionale ed europeo: Digital Platform – Big Data, Building Retrofit e Smart Mobility. Vengono dunque affrontati temi come l'economia circolare, il "waste to energy", la digitalizzazione dei servizi, l'efficientamento energetico degli edifici (retrofitting) e, infine, l'e-mobility, con particolare riferimento alla creazione di quelle infrastrutture necessarie per lo sviluppo della mobilità sostenibile. Argomenti su cui ognuna delle aziende coinvolte porta la propria esperienza e progettualità, allo scopo di dare risposte adeguate alle esigenze del territorio e guardando con lungimiranza allo sviluppo di programmi comuni.

laPiazza è distribuita con il Sistema Recapito Certo

Recapito Certo

Da oggi laPiazza utilizza per certificare l'avvenuta consegna presso le Famiglie il sistema Recapito Certo, un innovativo Servizio di Controllo e Certificazione a disposizione delle Aziende che utilizzano laPiazza per comunicare con i Clienti.

Come funziona:

1 Ogni copia del Giornale viene contrassegnata con un codice datamatrix univoco e progressivo.

2 I recapitisti sono dotati di rilevatori per la lettura del codice; ad ogni consegna vengono tracciate latitudine, longitudine, data ed ora di consegna.

3 Il Dato viene inviato via Satellite alla Centrale che controlla in tempo reale la Distribuzione e ne Garantisce l'affidabilità.

per ulteriori informazioni contattaci: 049 8704884 - commerciale@givemotions.it

Opere pubbliche

Centrale unica di progettazione: torna lo statalismo

"Un carrozzone destinato a creare un imbuto tecnico-amministrativo che ostacolerà sia la programmazione che l'esecuzione delle opere pubbliche"

Architetti, ingegneri edili e geometri si occupino d'altro! Ora alle opere pubbliche ci penserà la Centrale unica per la progettazione delle opere pubbliche: 300 persone ancora da assumere per risolvere i problemi di tutta Italia!

Dopo il voto di fiducia alla Camera, il disegno di legge di Bilancio per il 2019 è passato all'esame di Palazzo Madama che ha già presentato una serie di emendamenti ma la centrale unica per la progettazione delle opere pubbliche si farà e definirà denominazione, allocazione, modalità di organizzazione e funzioni.

"La Centrale di Progettazione Unica produrrà sicuramente il blocco di quasi tutti i lavori pubblici - commenta allarmato Pasqualino Boschetto, presidente della Federazione degli Ordini degli Ingegneri del Veneto per bocca gettando nel caos le pubbliche amministrazioni. "Nel migliore dei casi - continua - sarà un carrozzone destinato a creare un imbuto tecnico-amministrativo che ostacolerà sia la programmazione che l'esecuzione delle opere pubbliche e drenerà risorse importanti che chiaramente potrebbero essere impiegate meglio. Una struttura che va contro gli stessi principi ispiratori del Codice dei contratti. Cerchiamo di esser seri e razionali: questa Centrale non s'ha da fare."

La nuova struttura è prevista dalla Legge di bilancio 2019 e per diventare realtà richiede un Decreto del Presidente del Consiglio dei ministri, atteso entro 30 giorni dall'approvazione della legge. "Questa Centrale rappresenterebbe, se attuata, un balzo indietro di molti anni. - avverte Boschetto- Innanzitutto, verrebbe totalmente a mancare il contatto con il territorio, che nella attività di progettazione in oggetto è imprescindibile. Ogni progetto richiede un contatto diretto e continuativo con il committente, un'interlocuzione attenta, un lavoro di mediazione e frequenti incontri. Come sarebbe conciliabile tutto questo con una gestione unica Romacentrica?".

Boschetto lo spiega con un esempio: "La provincia di Vicenza ha 120 comuni con storie, piani urbanistici, regolamenti edilizi diversi: come si può pensare che una unica centrale nazionale possa seguire in maniera adeguata i lavori pubblici dei quasi 8000 comuni italiani?".

Inoltre, preoccupa l'incertezza sui numeri e le professionalità che convergerebbero in questa Centrale. "Si parla di 500 persone, forse anche meno, che dovrebbero avere in mano tutti gli appalti di tutta Italia. Non è pensabile. Materialmente impossibile. E di queste 500 persone quanti avranno le competenze, l'esperienza e le indiscutibili e ampie capacità professionali per governare il tutto?

E' difficile pensare che queste 500 persone siano arruolate fra le nostre eccellenze professionali nazionali. Probabilmente molte di queste 500 persone saranno giovani ingegneri e architetti, con esperienze professionali giocoforza limitate. Certamente non è questo il modo migliore di creare lavoro per i nostri giovani colleghi professionisti. Ancora una volta solo propaganda, purtroppo in questo caso anche molto pericolosa: non oso immaginare le risorse e il tempo necessari per recuperare i sicuri danni che la Centrale di Progettazione Unica produrrebbe.

Maria Pavan

GIORGIOMARE®
Delizie di Pescato
100% FRESCHEZZA E GUSTO SOTTOZERO
Via Noalese Sud, 40/4
Mellaredo di Pianiga (VE)
TEL. 041.3030422
PRESENTA QUESTO BUONO E RICEVERAI UNO SCONTO PARI AL 10% SULLA SPESA
OFFERTA VALIDA FINO AL 9 APRILE 2019 E NON CUMULABILE CON ALTRE PROMOZIONI

KFC
TI ASPETTIAMO DA KFC A PADOVA PIAZZALE DELLA STAZIONE 4/C

PROMOZIONE VALIDA DAL AL 23 FEBBRAIO AL 12 MARZO 2019
CONSEGNA QUESTO BUONO ALLA CASSA E RICEVI
1 BUCKET COB O.R. 6PZ. + 2 PATATINE GRANDI
A SOLI 9,90 €
Offerta non cumulabile con altre promozioni, valida dal 23/02/2019 al 12/03/2019, solo nel ristorante KFC di PADOVA piazzale della Stazione 4/C.
C11

affidea

AFFIDEA è un provider sanitario specializzato nella erogazione di indagini diagnostiche e prestazioni specialistiche.

NEL VENETO SIAMO A PADOVA, MONSELICE E PIOVE DI SACCO

PADOVA

ISTITUTO DIAGNOSTICO ANTONIANO
CENTRO DIAGNOSTICO ACCREDITATO SSN

35123 PADOVA - Via Cavazzana, 39/4

Tel. 049 663055
info.ida@affidea.it

POLIAMBULATORIO MORGAGNI
POLIAMBULATORIO SPECIALISTICO PRIVATO

35123 PADOVA - Via Cavazzana, 39/2

Tel. 049 8787479
info.morgagni@affidea.it

MONSELICE

INIZIATIVA MEDICA
CENTRO DIAGNOSTICO ACCREDITATO SSN

35043 MONSELICE (PD) - Via Rialto, 14

Tel. 0429 786666
info.iniziativamedica@affidea.it

DELTA MEDICA
POLIAMBULATORIO SPECIALISTICO PRIVATO

35043 MONSELICE (PD) - Via Rialto, 12

Tel. 0429 783000
info.deltamedica@affidea.it

PIOVE DI SACCO

UNI-X MEDICA
CENTRO DIAGNOSTICO ACCREDITATO SSN

35028 PIOVE DI SACCO (PD)
P.zza G. Dossetti, 1
(Via L. Da Vinci, angolo Via Montagnon)

Tel. 049 9708666
info.unixmedica@affidea.it

UNI-X POLIAMBULATORIO
POLIAMBULATORIO SPECIALISTICO PRIVATO

35028 PIOVE DI SACCO (PD)
P.zza G. Dossetti, 1
(Via L. Da Vinci, angolo Via Montagnon)

Tel. 049 9708688
info.unixpoliambulatorio@affidea.it

www.affidea.it

laPiazzaSalute

Informazione a pagamento a cura degli esperti del settore | Per partecipare alla rubrica chiamare il numero 049 8704884 | www.lapiazzaweb.it/category/salute/

Tornare a correre la propria vita

L'ntervento

Pfas: per la Regione "non c'è aumento del rischio tumore"

In merito a quanto recentemente affermato dai rappresentati di ISDE, in particolare dal Dott. Vincenzo Cordiano, Presidente di ISDE Veneto, sul quotidiano L'Arena di Verona, nell'edizione di mercoledì 6 febbraio 2019, l'Area sanità e sociale della Regione Veneto puntualizza che a tutela del benessere fisico e psicologico delle popolazioni esposte, occorre innanzitutto ribadire l'assoluta priorità della trasparente divulgazione dei dati disponibili. Non è ammissibile, infatti, come fa l'ISDE, attribuire a "caso" l'aumento di patologie quali l'incrementato rischio di tumori ematologici (leucemie) che, allo stato attuale, non risultano correlate a tale sostanze.

In ottemperanza a tale principio, la Regione del Veneto assicura la più ampia diffusione dei dati disponibili in occasioni pubbliche o dedicate al tema dell'inquinamento.

È scientificamente corretto attenersi a quanto fornito dai flussi corretti di dati provenienti dalle strutture istituzionali preposte sui temi che, come in questo caso, sconfessano le affermazioni recenti e passate di rappresentanti dell'ISDE sulle malattie di cui le sostanze perfuoroalchiliche sarebbero causa di qualsiasi tipologia di patologia quali le leucemie, linfomi non Hodgkin, ecc.

Di Area sanità e sociale della Regione Veneto

Run your life again: l'esperienza diventa un film tv

a pag 26

Diagnosi e trattamento delle cefalee in età evolutiva

a pag 27

Chirurgia laser per eliminare gli occhiali: cosa deve sapere il paziente

a pag 28

Vuoi collaborare con noi? **Contattaci!**

>>> laPiazza Salute

>> Condividi la tua esperienza ed i tuoi consigli sul nostro **>> Inserto Salute**

giveemotions

via Lisbona, 10 - 35127 Padova - tel. 049 8704884 - info@givemotions.it - www.givemotions.it

Consulenza scientifica

POLIAMBULATORIO MORGAGNI
Prof. Pier Antonio Battistella - Specialista in Neuropsichiatria Infantile e Neurologia
Affidea – Poliambulatorio Morgagni
Via Cavazzana 39, Padova
Tel. 049 8787479
e-mail: info.morgagni@affidea.it
www.affidea.it

OFTALMOLOGIA
Dott. Massimo Camellin
Oftalmologo
Via Dunant, 10 - Rovigo
tel. 0425 411357
mail: segreteria@sekal.it
web: www.lasek.it

Run your life again: l'esperienza diventa un film tv

A pochi giorni dalla Giornata mondiale per la lotta contro il Cancro (4 febbraio) le donne-maratonete di Run For Iov sono state protagoniste di una Conferenza stampa presso l'Aula Magna dello IOV-IRCCS in cui hanno consegnato il maxi assegno di 42.698 euro raccolti dalla Onlus RYLA (Run Your Life Again) con l'edizione 2017-2018 del progetto e durante la quale è stato presentato il film che ne racconta l'esperienza. "E' stato molto più che correre una maratona: è stato accaparrarsi un altro pezzetto di vita, condividerlo e cominciare a pensare che ce ne può essere anche un altro subito dopo": le parole pronunciate nel film da Marina – una delle donne del team di runners – condensa perfettamente il senso di questa esperienza unica in Italia e nel mondo. Nata nel 2015 a Padova grazie alla spinta coraggiosa di una paziente IOV, Sandra Callegarin, RYLA nel giro di tre anni ha coinvolto circa venti pazienti che hanno affrontato una diagnosi di carcinoma mammario, insieme a medici e operatori dell'Istituto, che affiancati da medici dello sport e allenatori hanno trasformato l'esperienza del tumore al seno in un'esperienza di rivincita e rinascita attraverso la partecipazione, come squadra, ad alcune celebri maratone internazionali. La storia di coraggio e di solidarietà delle donne di Run For Iov è diventata a fine 2018 un film, RUN YOUR LIFE AGAIN, lungometraggio firmato da Nicola Berti che è andato in onda su TV2000 il 4 febbraio, la giornata dedicata alla lotta Contro il cancro. "Questa storia di runners l'ho incrociata attraverso l'esperienza di mia moglie, a cui è stato diagnosticato un

Consegnato un maxi assegno di 42mila euro destinato alla ricerca senologica

carcinoma mammario poi curato presso l'Istituto Oncologico Veneto", ha raccontato il regista Nicola Berti. "Il documentario è quindi il risultato dell'incontro tra questa mia voglia di dare un senso diverso a quello che era successo e la voglia di ritornare a correre la propria vita di un gruppo straordinario di donne. Io ho condiviso con loro alcuni mesi della loro preparazione, fino alla maratona di Londra 2018. Il risultato lo vedremo sugli schermi: un documentario fatto con pochi mezzi, ma con tanto cuore".

Durante la conferenza stampa di presentazione del film il Direttore Generale dell'Istituto, Giorgio Roberti, ha affermato che "L'esperienza sviluppata in questi anni da RYLA Onlus è simbolo dei risultato che può raggiungere una virtuosa e vissuta collaborazione tra mondo medico e mondo dei pazienti. Il team di Run for Iov è riuscito a far si che medici ed operatori facessero fronte comune con le pazienti, affrontando insieme un periodo di 'ritorno alla vita' dove oltre al coraggio personale ed alla qualità ed efficienza delle strutture sanitarie, è importante sapere di essere accompagnati, ritrovando nella condivisione e vicinanza degli altri un autentico supporto per vivere di nuovo pienamente la propria esistenza".

Al termine della conferenza stampa le runners della squadra Run For Iov hanno consegnato allo IOV-IRCCS un maxi-assegno per la ricerca di 42.698 euro, frutto della raccolta legata alle attività dell'edizione 2017-2018 del progetto e comprendenti le Maratone di Valencia e di Londra.

L'intervento

Pfas: per la Regione "non c'è aumento del rischio tumore"

La Regione del Veneto è attivamente impegnata nella sorveglianza clinico-epidemiologica della popolazione esposta a PFAS avvalendosi delle strutture competenti, quali il Servizio Epidemiologico Regionale e il Registro Tumori del Veneto.

Da quando si è venuti a conoscenza del problema, la sanità regionale ha condotto studi epidemiologici sulla popolazione dell'Area Rossa, recentemente aggiornati.

Tali studi hanno rilevato quanto già affermato in precedenti report per patologie correlate all'esposizione a tali sostanze, secondo quanto riportato in letteratura, ed evidenziano che la popolazione dell'Area Rossa presenta un modesto ma statisticamente significativo eccesso di prevalenza per alcune condizioni e malattie di tipo cardiovascolare e presenta per entrambi i sessi un aumento moderato ma significativo della prevalenza standardizzata di dislipidemie (ipercolesterolemie e/o ipertrigliceridemie). Per quanto riguarda la mortalità si rileva un modesto ma significativo eccesso di mortalità per cardiopatie ischemiche, per malattie cerebrovascolari e, limitatamente al sesso femminile, per diabete. L'incidenza di patologia neoplastica (recentemente aggiornata al 31 12 2015 e comparata con la restante popolazione regionale) per gli organi "target" (rene, testicolo) non documenta incidenze significativamente diverse da quelle della popolazione generale. Per tumori non segnalati come connessi all'inquinamento da sostanze perfluoroalchiliche, si osservano alcuni scostamenti dei tassi incidenza in difetto o in eccesso (tumori con eziologia prevalentemente associata a fattori comportamentali o alla pressione diagnostica locale).

Come noto, è in corso il Piano di sorveglianza sanitaria sulla popolazione esposta che prevede la chiamata attiva dei soggetti eleggibili e la determinazione di vari parametri antropometrici e bioumorali. I soggetti con PFAS elevati e parametri anomali vengono presi in carico da un ambulatorio specialistico di secondo livello (DGRV n. 2133/2016 e 851/2017).

La Regione inoltre, nel corso della gestione dell'emergenza, ha affrontato approfondimenti specifici su sottogruppi di popolazione considerati dal punto di vista sanitario più fragili rispetto alla popolazione generale dell'area di interesse. In particolare, sui lavoratori ed ex-lavoratori della ditta Miteni è stato incentrato un progetto di ricerca "Valutazione della biopersistenza e dell'associazione con indicatori dello stato di salute di sostanze fluorurate (benzotrifloruri, perfluorurati, fluoroammine) in addetti alla loro produzione" (DGR Veneto n. 1191 del 01.08.2017).

Da tale relazione emerge che i lavoratori della Ditta Miteni risultano avere concentrazioni sieriche di PFOA molto elevate, anche in confronto con altri contesti di esposizione occupazionale documentati nella letteratura scientifica (concentrazione di molti ordini di grandezza rispetto alla popolazione generale). Si osserva che le concentrazioni sieriche di PFOA e PFOS raggiungono i valori più elevati tra gli addetti alla produzione di fluoropolimeri. Si evince dalla relazione che la popolazione dei lavoratori indagata ha subito un bioaccumulo molto significativo di composti PFAS nell'arco degli anni. E' stata documentata una aumentata mortalità connessa a neoplasie epatiche, diabete mellito e ipertensione arteriosa.

Per quanto attiene agli alimenti, alla luce della recente scientific opinion (EFSA Journal 2018;16(12):5194), la Regione del Veneto ha richiesto all'Istituto Superiore di Sanità di rivalutare criticamente i dati emersi dal monitoraggio degli alimenti in argomento, al fine ottenere una second opinion ritenuta cautelativa della salute e della informazione dei cittadini. Tutta la documentazione citata è pubblicata sul sito della Regione del Veneto ed è stata oggetto di presentazione in occasioni pubbliche o appositamente organizzate.

Di Area sanità e sociale della Regione Veneto

Salute è anche WEB

>>> laPiazza Salute

>> I consigli dei nostri Medici di Zona su www.lapiazzaweb.it

>> Seguici !!!

giveemotions

via Lisbona, 10 · 35127 Padova · tel. 049 8704884 · info@givemotions.it · www.givemotions.it

Diagnosi e trattamento delle cefalee in età evolutiva

Parte 1: Epidemiologia e diagnosi differenziale

Le cefalee costituiscono un disturbo con elevata prevalenza in età evolutiva, rappresentando il sintomo neurologico piu' frequente e la piu' comune manifestazione di dolore da parte del bambino: in circa l'1% dei casi sono la causa di accesso in Pronto Soccorso.

Spesso determinano un marcato impatto sulla qualità di vita e richiedono, quindi, un approccio diagnostico differenziale accurato e tempestivo. L'odierna classificazione (ICHD III 2018) suddivide le forme primarie di cefalea da quelle secondarie a svariate condizioni morbose: le prime rappresentano la grande maggioranza (es emicrania, cefalea di tipo tensivo, cefalea a grappolo, ecc.) ma le forme secondarie possono essere determinate da patologie anche gravi che quindi devono essere tempestivamente diagnosticate.

Iter Diagnostico

a) Anamnesi

L'inquadramento diagnostico della cefalea in età evolutiva si basa su un'anamnesi personale mirata, che analizzi il pattern cefalalgico (modalità di esordio, frequenza, intensità e durata della cefalea, sintomi di accompagnamento, eventuali fattori allevianti e scatenanti, ecc.), un'attenta anamnesi familiare e il rilievo di un'eventuale comorbilita'.

b) Esame obbiettivo

Segue poi un attento esame obiettivo e neurologico comprensivo del fundus oculi,-degli indici auxologici e della pressione arteriosa. L'anamnesi e l'esame obiettivo consentono, per lo piu', di formulare una diagnosi corretta nella maggior parte dei casi. (TABELLA 1) Gli accertamenti strumentali vanno richiesti se il pattern della cefalea è sospetto, cioè se vi siano sintomi e/o segni di allarme, se l'esame neurologico risulta positivo o se la cefalea è di recente insorgenza (< 3 mesi) e ingravescente.

c)Esami Strumentali

L'elettroencefalogramma(EEG) non è indicato di routine nel bambino con cefalea ricorrente, ma è utile in caso di dubbie crisi epilettiche, aura emicranica atipica o sospetta encefalite. Le indicazioni alla Risonanza Magnetica cerebrale (RMN) includono i casi con esame neurologico alterato, o quelli con esame neurologico normale, ma con fattori di rischio (attacchi notturni, vomiti ripetuti associati, eta' prescolare, crisi epilettiche)

La rachicentesi è indicata solo in casi selezionati (sospetto di meningo-encefalite, emorragia subaracnoidea o pseudotumor cerebri).

d) Segni di allarme

NEL SOGGETTO IN ETA' EVOLUTIVA CON CEFALEA, DEVONO DESTARE ATTENZIONE E POSSONO RICHIEDERE UN IMMEDIATO CONTROLLO MEDICO I SEGUENTI SINTOMI:

-Il dolore sveglia il bambino di notte

-Vi è stato un recente trauma cranico

-Mutamento della personalità e/o nel comportamento del bambino (astenia, depressione, calo del rendimento scolastico, irritabilità, sonnolenza, disappetenza)

-Vomito specie se indipendentemente dal mal di testa

-Cefalea ad esordio esplosivo

-Scarso beneficio dall'utilizzo di analgesici

-Alterazioni dello stato di coscienza, rigidità nucale o comunque presenza di altri sintomi oltre al mal di testa (come, ad esempio, febbre)

Emicrania: prevalenza in età evolutiva.

anni	%	sesso
3-7	3%	♂ > ♀
7-11	4-11%	♂ > ♀
11-15	8-23%	♀ > ♂

Se l'esame neurologico è negativo ed il pattern della cefalea è benigno, la diagnosi deve orientarsi verso una forma primaria e pertanto la strategia migliore risulta quella di instaurare un trattamento personalizzato sul singolo paziente e prevedere un adeguato follow-up.

Nei 2 capitoli successivi (Parte 2 e Parte 3) verrà trattata terapia dell'emicrania (sintomatica e profilattica),costituendo tale cefalea primaria la forma clinica più importante e meglio conosciuta anche nel corso dell' età evolutiva. Essa presenta un trend crescente nel corso dell'età (TABELLA 2)

Prof. Pier Antonio Battistella - Specialista in Neuropsichiatria Infantile e Neurologia
Affidea – Poliambulatorio Morgagni
Via Cavazzana 39, Padova - Tel. 049 8787479
e-mail: info.morgagni@affidea.it
www.affidea.it

REGIONE DEL VENETO
ULSS6 EUGANEA

6 in Salute

IL NOSTRO SITO E' MONDIALE

La tua Salute in tutte le lingue

多☒言网站
site multilingv
site multilingue
site multilíngüe
multilingual website
sitio web multilingüe
mehrsprachige Website
багатомовний веб-сайт

www.aulss6.veneto.it

Chirurgia laser per eliminare gli occhiali: cosa deve sapere il paziente

Oggigiorno, le tecniche chirurgiche ed i laser impiegati in chirurgia refrattiva per la correzione dei difetti di vista (miopia, ipermetropia, astigmatismo) hanno raggiunto una grande maturità. Tuttavia, è bene ricordare che non tutte le tecniche chirurgiche sono adatte a tutti i tipi di occhi o a tutti i difetti di vista. Sempre più spesso, al giorno d'oggi, i pazienti si presentano dall'oculista dopo essersi documentati via internet o tramite altri mezzi di comunicazione; ciò che abbiamo riscontrato è che spesso il paziente è forviato da informazioni incorrette o illusorie. Inoltre, il paziente non è a conoscenza dell'attrezzatura all'avanguardia e dell'esperienza dell'oculista necessaria per questo tipo di chirurgia. È quindi il momento di fare un po' di chiarezza.

La chirurgia atta alla rimozione degli occhiali per la correzione dei difetti di vista si chiama chirurgia refrattiva. In chirurgia refrattiva esistono due tipologie di laser: laser ad eccimeri e laser a femtosecondi.

A seconda della tecnica che il chirurgo utilizza è possibile adottare uno dei due laser o entrambi. Le tecniche di superficie (PRK, LASEK) utilizzano il laser ad eccimeri, che, modellando la cornea in superficie, permette di correggere miopia ipermetropia ed astigmatismo. Queste tecniche hanno un grande profilo di sicurezza a discapito di un recupero postoperatorio un po' più lungo.

Laser a Femtosecondi presso SEKAL Microchirurgia Rovigo

Strumento diagnostico in grado di misurare anche lo spessore dell'epitelio corneale

Le tecniche più profonde, dette intrastromali (poiché lavorano all'interno dello stroma corneale), sono la tecnica LASIK e la tecnica SMILE. Nella prima vengono utilizzati entrambi i laser: prima il laser a femtosecondi crea un taglio sulla cornea, il chirurgo solleva il tessuto tagliato, poi il laser ad eccimeri modella la cornea, infine il chirurgo riposiziona il lembo tagliato. La SMILE, tecnica più recente che utilizza un particolare laser a femtosecondi della Zeiss (unico al mondo), permette di correggere i difetti di vista mantenendo, quasi completamente, l'integrità dei tessuti. Come lavora dunque questo laser? Prendiamo ad esempio un occhio miope, per correggere questo difetto è necessario rimuovere una porzione di tessuto corneale. Quindi, il laser per la tecnica SMILE è in grado di tagliare una piccolissima porzione di tessuto all'interno dello spessore della cornea. Fatto ciò il chirurgo è in grado di asportare, tramite un taglio di soli 3 millimetri, il tessuto pre-tagliato in precedenza dal laser. Ma quali sono i veri vantaggi? In particolare, questa tecnica è ideata per la correzione della miopia ed astigmatismo riducendo drasticamente complicanze come riduzione della lacrimazione ed il dolore postoperatorio, il paziente non avverte dunque alcun fastidio.

La necessità da parte dell'oculista di lavorare su tessuti molto piccoli (micron) fa si che lo studio della morfologia dell'occhio e del difetto di vista deve essere il più accurato possibile. Ecco che in questo campo la strumentazione diagnostica deve essere di altissima qualità al fine di ottenere il miglior risultato.

Da 30 anni noi investiamo nella strumentazione diagnostica e chirurgica al fine di ottenere i migliori risultati per i nostri pazienti, il nostro centro SEKAL Microchirurgia Rovigo si avvale di circa 24 strumenti diagnostici. Ad esempio, recentemente abbiamo investito su di uno strumento che è in grado di misurare lo spessore dell'epitelio corneale (uno strato di 10 cellule circa che sta sopra alla cornea). Tale strato è tanto piccolo quanto importante in questo tipo di chirurgia. A tutto ciò va aggiunto che questi laser necessitano di una manutenzione particolare per lavorare al meglio e garantire i risultati migliori. Ad esempio, il nostro laser a femtosecondi (uno dei soli 16 laser presenti in Italia) è situato in una stanza che rimane a temperatura e umidità costanti per 365 all'anno 24 ore su 24. Concludendo, è sì vero che oggi la chirurgia refrattiva è una realtà consolidata e matura ma non deve essere presa con leggerezza o sottovalutata. I difetti visivi possono essere leggeri (entro 3 diottrie), medi (da 3 a 8) ed elevati (oltre le 8 diottrie). Per un paziente, da un punto di vista funzionale, anche un difetto leggero quale una mioperficie corneale, simile ad un pallone da rugby invece che sferica) può essere associato alla miopia o all'ipermetropia. L'ipermetropia è il contrario della miopia e qui l'occhio è più corto. Una preoccupazione dei pazienti è la durata di queste lenti. Il materiale è perfettamente biocompatibile e la durata eterna!

Dott. Massimo Camellin
Oftalmologo
Via Dunant, 10 - Rovigo
tel. 0425 411357
mail: segreteria@sekal.it
web: www.lasek.it

TEMPOTEST PARÀ

ROCCO PROTEZIONI SOLARI

HOME MOTION by somfy

NON ASPETTARE L'ESTATE questo è il momento per ordinare la tua TENDA DA SOLE con lo SCONTO DEL 35% montaggio compreso

Rullo con cassonetto, finestra e guide antivento
Larg. 300 - H. 250 / € 600,00

Tenda a Braccia
Larg. 400 - Sp. 210
€ 590,00

Tenda a Caduta guide in acciaio
Larg. 400 - H. 3000
€ 450,00

Tenda Pergola con motore
Larg. 450 - Sp. 400
€ 2.800,00

Tenda a Cassonetto
Larg. 400 - Sp. 210
€ 900,00

Tenda Oscurante con cassonetto e guide Zip
Larg. 300 - H. 250 / € 650,00

CAMBIO TELA SU OGNI TIPO DI TENDA A PREZZI IMBATTIBILI

DETRAZIONE FISCALE DEL 50%

RESPONSABILE PREVENTIVI **335 771 79 55**
Via Obbia bassa, 28/A - **Trebaseleghe (PD)** - Tel. **049 938 58 21**
roccoprotezionisolari@virgilio.it - **www.roccotendedasole.it**

1° MESE
100% quota energia
offerta valida fino al 28/2/2019

Centro Veneto Energie
luce, gas & tlc

Vieni nei nostri negozi e il primo mese di fornitura te lo regaliamo

Ti aspettiamo nelle nostre sedi di Este, Porto Viro, Conselve e Montagnana

Sportello di Este
via Tito Livio, 9 | 35042 Este (Pd)
orari:
lun-sab 09,00-13,00
15,30-18,50
tel: 337 1460535

Sportello di Porto Viro
via Roma, 4/c | 45014 Porto Viro (Ro)
orari:
lun-mer-ven-sab 09,00-13,00
mar-gio 15,00-19,00
tel: 0426 1881928

Sportello di Conselve
piazza XX Settembre, 9
35026 Conselve (Pd)
orari:
lun-ven-sab 09,00-13,00
mer 09,00-13,00 | 14,30-18,30

Sportello di Montagnana
via Papa Giovanni XXIII, 36
35044 Montagnana (Pd)
orari:
mar-mer-gio-sab 09,00-13,00
lun 14,30-18,30

Centro Veneto Energie
luce, gas & tlc

Centro Veneto Energie Srl
via Fontanon, 83 | 35034 Lozzo Atestino (Pd) | **www.centrovenetoenergie.it** | 800 64 23 64
informazioni: info@centrovenetoenergie.it | ***servizio clienti:*** servizioclienti@centrovenetoenergie.it

Sri Lanka, bello e possibile

di Renato Malaman

Ogni tanto cambia capitale, quella attuale si chiama Sri Jayawardenapura Kotte, un nome impronunciabile. Si trova vicino a Colombo, che per i più rimane la vera capitale, il cui nome non c'entra nulla con Cristoforo Colombo. Il paese cambia spesso anche nome: prima del 1972 era Ceylon, il nome che gli avevano dato gli inglesi, oggi si chiama Sri Lanka: ovvero "l'isola risplendente". In passato è stato anche Tabropana, poi Serendib e – sotto i portoghesi – dal 1605 Ceilão. La definizione più bella di quest'isola del sub continente indiano rimane "la lacrima dell'India" perché è questa l'immagine suggestiva che richiama nel planisfero. E di lacrime ne ha strappate tante a tutto il mondo lo Sri Lanka quando il giorno di Santo Stefano di cinque anni fa venne colpito a morte dallo Tsunami. Quell'onda assassina si portò via oltre 40.000 vite umane e intere città. Non fossero bastati i lutti generati dalla guerra civile, quella che dal 1983 oppose i ribelli Tamil del nord alla maggioranza singalese. Questioni etniche, religiose (indu i primi, buddhisti i secondi), forse anche economiche...

continua alla pag. seguente

Studio SDC SERVIZI

Commercialisti, Consulenti del lavoro
Analisti finanziari, Revisori legali, Avvocati
Via Verdi, 113 - CAMPODARSEGO (PD) - Tel 049 9290611
www.studio-sdc.it - info@studio-sdc.it

SPECIALISTI NELLA FATTURAZIONE ELETTRONICA

Lo **Studio SDC** opera nel nostro territorio da oltre 45 anni. Competenza, professionalità e passione, nei decenni, hanno permesso di poter fornire alla propria Clientela una gamma di servizi trasversali e specialistici, che ci consentono di poterci porre come unico interlocutore rispetto ad ogni esigenza, necessità e/o tematica che può interessare la vita di ogni impresa. L'obiettivo dello **Studio SDC** è quello di dare valore aggiunto ad ognuno dei propri Clienti, che consenta ad ogni imprenditore di sentirsi tutelato e di poter operare con serenità e tranquillità. Oggi ci pregiamo di servire oltre 1.000 clienti, segno tangibile della fiducia di cui gode lo **Studio SDC**, e che per noi costituisce motivo per mirare costantemente all'eccellenza del servizio, mediante continui investimenti in risorse umane: le persone, per noi, fanno la differenza.

LE NOSTRE COMPETENZE:

• Servizi contabili, fiscali e amministrativi • Consulenza del Lavoro
• Operazioni straordinarie aziendali e di finanza strutturata
• Controllo di gestione e finanza ordinaria d'azienda • Incarichi in organi di controllo
• Servizi vari per le imprese (Sicurezza, Privacy, Antiriciclaggio...) • Servizi legali

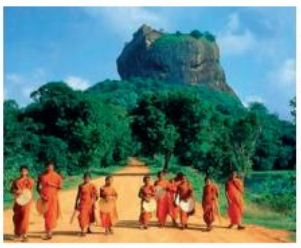

Sri Lanka, bello e possibile

L'antica Ceylon si riaffaccia al turismo dopo le devastazioni dello Tsunami proponendo il suo vasto patrimonio Unesco di templi religiosi e fortezze, chiese coloniali e parchi naturalistici, dove l'elefante convive con il giaguaro

di Renato Malaman

segue dalla pag. precedente

Lo Sri Lanka è partito da quel doppio reset con la propria storia per un balzo in avanti senza precedenti. Oggi l'isola (che in realtà è un arcipelago) mostra al mondo un volto nuovo, evoluto, accattivante. Il primo dato sorprendente è un'alfabetizzazione che supera il 90 per cento, condizioni economiche nettamente migliorate rispetto al passato - rispetto soprattutto alla vicina India – e un decoro all'inglese evidente nelle città e nell'ambiente. Si vede quanto i singalesi amino la propria terra e quanto ne abbiano cura. Il timido risveglio del turismo - anche di quello italiano (come confermano i dati forniti dal tour operator Explore Vacations, uno dei più accreditati), che prima della catastrofe assicurava numeri da capogiro – è un segnale di speranza per questo paese col

NELLA FOTO COPERTINA I CELEBRI PESCATORI DI WELIGAMA. IN QUESTA PAGINA: UN TRENO TURISTICO, RACCOLTA DEL TÈ, LA FORTEZZA DI SIGIRIYA, UNA GRANDE STATUA A POLONNARUWA, LE GROTTE AFFRESCATE DI DAMBULLA,. PIÙ SOTTO: UNA SPIAGGIA SULL'OCEANO INDIANO, UNO DEI TANTI TEMPLI BUDDHISTI, UN'ALTRA IMMAGINE DI SIGIRIYA, ELEFANTI IN LIBERTÀ E IL TEMPIO DI POLONNARUWA

sorriso stampato addosso, stampato negli sguardi della gente e nella bellezza del paesaggio, così cangiante fra la costa in larga parte ancora aspra e selvaggia e la montagna terrazzata all'infinito per coltivare il tè. Già, il tè, prodotto nazionale di cui gli inglesi introdussero il culto e l'economia, al punto da far coincidere il nome Ceylon con i germogli della piantina da cui si ricava l'infuso più famoso al mondo. Per assicurare queste coltivazioni nell'isola sono state realizzate opere idriche imponenti, quasi da far invidia agli olandesi, che qui – dopo i portoghesi – lasciarono la propria traccia coloniale prima degli inglesi.

Un viaggio in Sri Lanka si giustifica per tanti motivi. Il mare, certo, anche se non siamo ai Caraibi. Mare che regala scorci straordinari, come in quell'immagine icona - celebrata anche dalla copertina di un disco dei Duran Duran e dalla guida della Lonely Planet – dei pescatori sul trespolo di Waligama. Oggi sono più elementi di folclore più che eredi veri della secolare tradizione dello stilt fishing così abilmente tramandatoci dalla foto di Steve McCurry Nonostante tutto Waligama resta una sosta obbligata e lungo quel tratto di costa è bello vedere anche il pesce messo ad essiccare, come fossimo in Scandinavia o sul lago Titicaca. I templi invece sono un patrimonio ancora autentico, perché autentica è a livello popolare l'adesione al pensiero filosofico di Buddha di scuola Theravada e – per gli induisti – il culto delle proprie divinità, spesso rappresentate in modo näif eppure così piene di significato. Ad Anuradhapura, prima capitale singalese, imperdibili i templi di Dambulla scavati nella roccia e affrescati sul soffitto. Ogni grotta lascia a bocca aperta per le bellezze che svela, è come si entrasse in tante Cappelle Sistina dalle pareti di pietra. A Sigirya, altro bene tutelato dall'Unesco, c'è la famosa fortezza dei "mille gradini", all'apice di un percorso da vertigine. Polonnaruwa, poco lontano, è uno dei siti archeologici meglio conservati dello Sri Lanka. A Kandy, terza capitale del regno singalese, sorge il Tempio del Dente che ospita rituali e funzioni religiose sulla reliquia del canino di Buddha. Poco fuori la città si respira un'atmosfera da romanticismo inglese nei giardini botanici di Peradeniya prima di intraprendere il suggestivo percorso montano, che si snoda fra ardite coltivazioni da tè, con destinazione Nuwara Eliya, stazione di montagna dal fascino coloniale Old British. Infine il parco di Yala dove, poco lontano dal mare, si estende una zona umida dove vivono in libertà gazzelle, elefanti e ghepardi. Avvicinabili grazie ad auto attrezzate per il safari. Colombo, infine, città piena di contraddizioni, ma pulita, ordinata e – nella parte nuova – avveniristica. E' il simbolo di un paese che guarda avanti, forte di grandi civiltà alle spalle e di una grande fame di futuro. Che è già iniziato...

Messaggio pubbliredazionale

Delta è Gusto. Una rete di sapori

Delta del Po - Riserva di Biosfera MaB UNESCO

"Delta è Gusto. Una rete di sapori" è un progetto dell'Ente parco Regionale Veneto del Delta del Po nell'ambito del progetto PO FEAMP 2014/2020 (progetto 07/MCO/2017 misura 5.68 con priorità n. 5) sulla valorizzazione e promozione di prodotti di qualità del settore ittico che si prefigge di mettere in rete le eccellenze ed i produttori del territorio.

Il FEAMP (Fondo europeo per gli affari marittimi e la pesca) è uno dei cinque fondi strutturali e di investimento europei (fondi SIE) che si integrano a vicenda e mirano a promuovere una ripresa basata sulla crescita e l'occupazione in Europa. Il fondo, tra i suoi obiettivi, aiuta le comunità costiere a diversificare le loro economie, finanzia i progetti che creano nuovi posti di lavoro e migliorano la qualità della vita nelle regioni costiere europee.

L'Ente Parco Regionale Veneto del Delta del Po, nell'ambito delle finalità espresse dalla Misura 5.68 del Reg. (UE) n. 508/2014, art.68, ***"Misure connesse alla commercializzazione e alla trasformazione"*** e con il raggiungimento dell'Obiettivo Tematico 3 ***"Promuovere la competitività delle piccole e medie imprese, il settore agricolo e il settore della pesca e dell'acquacoltura"***, intende realizzare azioni che accrescano la competitività del settore pesca.

Il progetto Delta è Gusto vede coinvolti, oltre il Parco Regionale, i nove Comuni del Delta del Po Veneto: Adria, Ariano nel Polesine, Corbola, Loreo, Papozze, Porto Tolle, Porto Viro, Rosolina, Taglio di Po. Le azioni previste sono finalizzate ad accrescere la competitività delle imprese che operano nel comparto della lavorazione, trasformazione e commercializzazione di prodotti ittici.

Il progetto prevede la partecipazione a fiere (Fiera Cavalli, Verona; Itinerando Show, Padova; Cosmobike, Verona); l'organizzazione di incontri tra gli operatori economici del territorio e gli studenti dell'istituto Alberghiero IPSEOA G. Cipriani di Adria al fine di favorire un dialogo intergenerazionale, promuovere le produzioni ittiche tra i giovani, offrire loro un panorama della realtà economica del Delta del Po e rafforzare il valore dell'appartenenza alla Riserva di Biosfera UNESCO; l'organizzazione di un eductour dedicato a giornalisti nazionali (blogger, giornalisti, influencer,...); una serie di show cooking e degustazioni da tenersi nell'ambito degli eventi e delle fiere; la realizzazione di videotutorial di alcune ricette locali con il coinvolgimento degli alunni dell'Istituto Alberghiero di Adria; stampa e realizzazione di materiale informativo e promozionale vario.

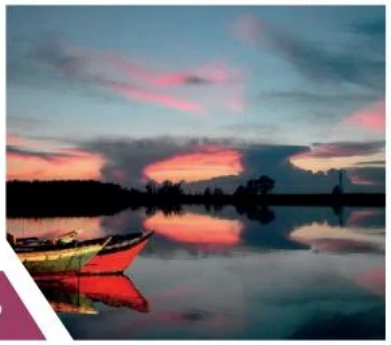

Delta è Gusto *è su Facebook e Instagram #deltaegusto*

La ricetta — Le Sarde innamorate

DELTA è gusto una rete di sapori

INGREDIENTI PER 4 PERSONE:

Filetti di sarde 600 g, **O**lio d'oliva per friggere 1 dl
Scalogni 100 g, **E**rba cipollina 10 g, **O**lio oliva extra vergine 5 cl, **V**ino bianco 1 dl, **P**atate 300 g, **S**ale e pepe di mulinello, **p**ecorino grattugiato, **p**ane grattugiato, **u**vetta, **p**inoli, **al**loro

PREPARAZIONE:

Decapitare e diliscare le sarde aprendole a libretto. Lavarle bene e porle a marinare per almeno 3 ore nel vino bianco. Tritare abbondantemente prezzemolo mescolarvi una parte di pecorino grattugiato e due di pangrattato l'uvetta ammollata in precedenza nell'acqua ed i pinoli. Togliere le sarde dal vino. Arrotolare trasversalmente in modo che la coda rimanga all'esterno, fissarle con uno stecchino dividendole con una foglia d'alloro e una fetta di scalogno. Cuocere in una pirofila leggermente oliata a 200°. Servirle calde accompagnate da un letto di patate cotte al vapore o saltate in padella.

Messaggio pubbliredazionale

HOTEL TERME MILLEPINI, il luogo perfetto in cui ritrovare salute e relax

Acque e fanghi termali, gli ingredienti naturali per assicurarsi un inverno di benessere!

I PRODIGI DELLA NATURA CONFERMATI DALLA SCIENZA

Una storia millenaria che ha tratti quasi fiabeschi, quella del fango delle Thermae Abano Montegrotto, se non fosse che **ogni aspetto relativo all'efficacia è confermato da decenni di ricerca scientifica.**

L'argilla, ovvero il fango vergine, inizia il suo percorso grazie all'estrazione dai laghetti di Arquà Petrarca e Lispida, nel comprensorio del Bacino Termale Euganeo, in tempi e quantità stabiliti secondo legge regionale, e viene fatta maturare per 60 giorni in vasche di acqua termale collocate all'interno di ogni stabilimento e monitorate periodicamente.

FANGO TERMALE EUGANEO: DALLA PREVENZIONE ALLA CURA

Il fango di Abano Montegrotto assume, così, caratteristiche chimico-fisico-biologiche uniche, tali da renderlo un preparato terapeutico ad elevata azione antinfiammatoria e, una volta maturato, costituisce un insieme di elementi naturali, solidi, liquidi e biologici che lo rendono **unico al mondo e ne consentono l'utilizzo a fini terapeutici nello stabilimento termale stesso** (autorizzato all'esercizio ai sensi della LR 22/02 dalla Regione Veneto) di cui gli alberghi di Abano e Montegrotto sono dotati. I fanghi hanno numerose applicazioni che vanno **dall'ambito più tradizionalmente curativo a quello preventivo.** La fangoterapia termale allevia, infatti, in modo significativo la tipica sintomatologia dolorosa che accompagna alcune malattie dell'apparato osteoarticolare, in particolare reumatismi, artrosi e osteoporosi, ma è altrettanto fondamentale per prevenire queste problematiche e rinforzare le articolazioni.

UN FARMACO NATURALE RICONOSCIUTO DAL SERVIZIO SANITARIO

Le caratteristiche farmaco-biologiche del fango termale, permettono di garantire risultati terapeutici che incidono positivamente sulla salute del paziente, fino **a ridurre l'assunzione di farmaci antinfiammatori e antidolorifici**, motivo per cui la fangoterapia praticata allo stabilimento termale dell'Hotel Terme Millepini, è convenzionata con il Servizio Sanitario Nazionale. Una pratica facile e piacevole come scendere dalla propria stanza in accappatoio accedendo direttamente al centro benessere o recarvisi giorno per giorno nel periodo di tempo stabilito, presentando l'impegnativa medica.

ARCHIVIO CONSORZIO TERME EUGANEE

IL 1° BREVETTO EUROPEO AD UN PRODOTTO TERMALE: I PRINCIPI ANTINFIAMMATORI DEL FANGO EUGANEO

Già nel 2005 uno studio condotto con l'Istituto Mario Negri di Milano ha dimostrato la pari efficacia nella riduzione dell'infiammazione tra la fangoterapia a base di fango maturo di Abano Montegrotto e le terapie a base di FANS. Il trattamento a base di fanghi, inoltre, **non genera effetti collaterali** a danno dell'apparato gastrointestinale, come può accadere con l'utilizzo continuativo di farmaci. La capacità antinfiammatoria del fango di Abano Montegrotto è dovuta alla presenza di particolari microrganismi che colonizzano il fango, tra cui il ciano batterio Phormidium SP ETS 05 (Euganean Thermal Spring) - depositato all'Istituto Pasteur di Parigi - che ha consentito di classificare il fango termale di Abano Montegrotto come farmaco naturale.

Proprio grazie alla sua evidente efficacia nell'applicazione sul corpo umano, il fango di Abano Montegrotto ha incuriosito centri di ricerca ed esperti di medicina fin dall'antichità, motivando indagini scientifiche condotte dall'Università di Padova e dal Centro Studi Termali Veneto Pietro D'Abano che hanno consentito di arrivare alla registrazione ultimata nel 2013 di un brevetto Europeo, unico nel suo genere, **sull'attività antinfiammatoria del fango termale Euganeo** "Anti-inflammatory active principles in Euganean thermal mud", andando ad estendere ad oltre 30 paesi Europei analoga protezione ottenuta in Italia già nel 2010.

Un motivo in più per provare i benefici di un prodotto a chilometro zero, trasformando la cura in una vacanza!

www.MILLEPINI.it
Via Cataio 42, Montegrotto Terme (PD)
+39 049 8911766 – info@millepini.it

La salute a km zero!

Fangoterapia: rimedio completamente naturale, senza effetti collaterali e a due passi da casa!

Utile alla prevenzione e alla cura delle problematiche dolorose legate all'apparato muscoloscheletrico come artriti, artrosi, dolori articolari.

Ciclo di fangoterapia con:
visita medica; 12 applicazioni di fango termale;
12 bagni in acqua termale con ozono;
12 ingressi giornalieri alla SPA Termale;
relax nelle piscine termali e grotta di vapore Ninfea

a soli € 50 + eventuale costo del ticket

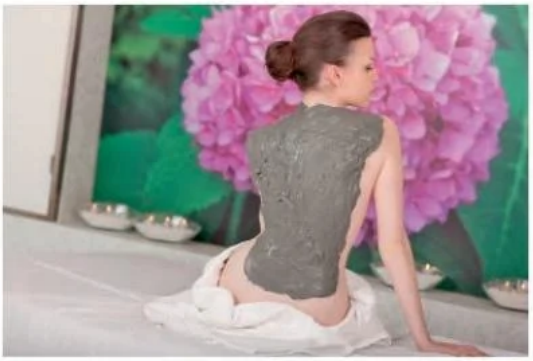

HOTEL TERME MILLEPINI
Via Cataio 42, 35036 Montegrotto T. (PD)

TEL. + 39 049 8911766
info@millepini.it

Speciale Festa della donna venerdì 8 marzo

Ingresso alla Spa
(aperta fino alle 23:00!)
con accappatoio e telo
+ massaggio con olio di rosa da 25'
+ inalazione inclusa
+ speciale omaggio a tutte le donne!

€ 60

prezzo a persona
prenotazione obbligatoria

Spa Day Comfort ad € 89 a persona:

- camera day use dalle 09:00 alle 19:30;
- accesso alla Spa Termale con accappatoio e telo;
- pranzo o cena nel Ristorante (bevande escluse);
- inalazione in omaggio

Presenta il coupon!

Coupon omaggio: aperitivo al bar!

Proposte per una cucina biologica, integrale, vegetariana, in sintonia con la natura

Vellutata di legumi

Ingredienti: **200 g** *di cannellini -* **100 g** *di lenticchie rosse decorticate -* **3 cm.** *di alga kombu - un pizzico di peperoncino -* **2** *foglie d'alloro - acqua - sale -* **2** *spicchi d'aglio -* **1** *bustina di zafferano - prezzemolo tritato - una spruzzata di limone.*

Preparazione: cuocere i cannellini nell'acqua con l'alga kombu e le foglie di alloro. Aggiungere le lenticchie rosse decorticate e far bollire altri 15 minuti. Spegnere, togliere le foglie di alloro, aggiungere il sale, un pizzico di peperoncino e frullare il tutto, deve risultare una crema fluida. Insaporire con il prezzemolo tritato, lo zafferano e il succo di limone.

Torta salata e finocchi

Ingredienti: **200 g** *di spinaci -* **400 g** *di cavolfiore -* **400 g** *di zucca -* **1** *cipolla -* **3** *spicchi d'aglio - un pizzico di zenzero e paprika -* **1 c** *di origano - olio e sale q. b.*

Preparazione: pulire, lavare e cuocere gli spinaci a vapore. Quindi tagliarli grossolanamente e farli insaporire in una padella oliata con l'aglio schiacciato. Cuocere a vapore pure il cavolfiore, farlo insaporire in una teglia con l'aglio schiacciato, regolare di sale e origano. Pulire e tagliare la zucca a dadini, questa invece, farla rosolare con la cipolla e l'aglio tritati. Tenere i tre ingredienti separati. Oliare una tortiera, cospargere con il pane grattugiato, formare il primo strato con il cavolfiore, il secondo con gli spinaci e il terzo con la zucca. Livellare bene, cospargere con un pizzico di parmigiano e pangrattato mescolati assieme. Infornare fino a formare una crosticina dorata.

Fagottini di mele

Ingredienti per la pasta: **250 g** *di farina di frumento -* **1** *uovo -* **2 C** *di olio - ½ bichiere d'acqua -* **1** *pizzico di sale.*

Ingredienti per il ripieno: *uvetta - mele - noci - miele - cannella - pinoli - buccia di limone.*

Preparazione: setacciare la farina, mescolarla con il sale e disporla a fontana. Mettere nell'incavo l'uovo e l'olio e incominciare ad impastare aggiungendo poco a poco acqua quanto basta per dare alla pasta la giusta consistenza. Lavorarla vigorosamente finchè sarà liscia ed elastica e formare una palla che si ungerà con un po' d'olio e si lascerà riposare mezz'ora. Nel frattempo mettere in ammollo l'uvetta, sbucciare le mele, tagliarle a fettine e tritare le noci. Versare tutti questi ingredienti in una terrina, aggiungervi il miele, la cannella, i pinoli e la buccia di limone grattugiata, mescolare bene e lasciare macerare. Trascorso il tempo necessario, spianare la sfoglia con il mattarello abbastanza sottile. Tagliarla quindi in quadrati di 10 cm. circa. Aiutandosi con un cucchiaio, disporre su questi quadrati dei mucchietti di ripieno, sbriciolando sopra a ciascuno un po' di biscotti. Inumidire con acqua i bordi della pasta, quindi chiudere i fagottini congiungendo i quattro angoli. Circa 10 minuti prima della fine della cottura spennellarli con del malto diluito in un po' d'acqua.

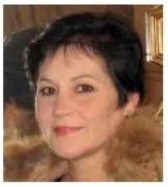

Carmen Bellin

Educatore Alimentare dell'Associazione Culturale **La Biolca** di Padova: tiene corsi e conferenze su alimentazione e cucina, collabora al mensile **Biolcalenda**, ha pubblicato ***Metti una sera a cena*** libro di ricette e consigli utili per una cucina in armonia con i ritmi della natura.

LA BIOLCA · www.labiolca.it
info@labiolca.it · tel. 049 9101155

Note

La quantità degli ingredienti si riferisce a un menù tipo per 4 persone.

Abbreviazioni usate:
C *= cucchiaio ·* ***c*** *= cucchiaino*
g *= grammo ·* ***kg*** *= chilogrammo*
L *= litro ·* ***dl*** *= decilitro*
olio *(quando non è specificato altro) = olio extra vergine di oliva*
q.b. *= quanto basta.*

Febbraio

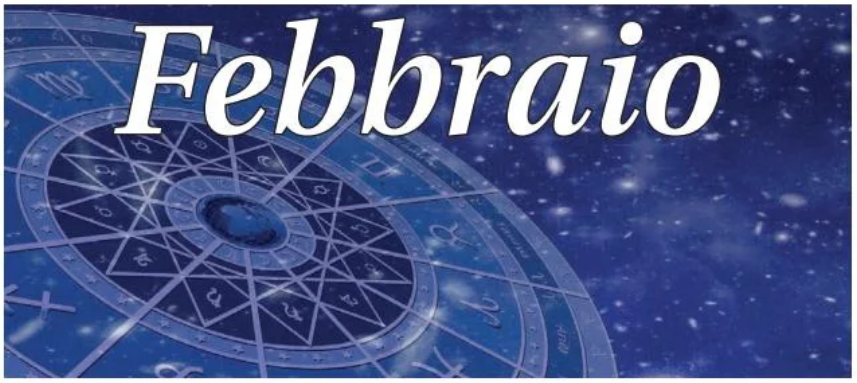

Sognanti e rapiti quasi sempre in altre dimensioni affrontate il carnevale con brio

Ariete

Non spendete troppo e non fatevi prendere dall'ansia. Alcuni problemi si sistemeranno entro la metà del mese.

Toro

Recupererete fiducia in voi stessi grazie a nuovi incontri, positivi anche per risolvere tensioni familiari.

Gemelli

Sarete più riflessivi e astuti. Riuscirete finalmente a far decollare i vostri progetti. Comunicate di più.

Cancro

Gratificatevi con un po' di svago, dopo un periodo pieno di impegni. E' il momento perfetto per conoscere l'anima gemella.

Leone

Sistemate le questioni in sospeso e godetevi un po' di relax, con un viaggio e magari nuove amicizie. Dedicatevi allo sport.

Vergine

Ravvivate gli incontri galanti con la vostra capacità di imporre il dolce e il salato. Per alcuni, però, è anche tempo di attese. Siate pazienti e mai nervosi

Bilancia

Finalmente trovate la via per staccarvi da amori folli e imprese disperate. Avete conquistato la saggezza del domani e dunque è tempo di costruire.

Scorpione

Cogliete facilmente l'essenza degli animi di chi avete davanti. Solo chi saprà guardarvi negli occhi con sfrontatezza potrà essere preso dal vostro incanto

Sagittario

Le opposizioni che incontrerete saranno marginali rispetto al resto delle opportunità. anche in amore dovrete affrontare qualche tensione difficile da superare. Ma sappiate che tutto passa

Capricorno

La gelosia è un malanno che non si placa anche se l'eros in questo periodo potrebbe essere davvero effervescente. Non rovinate tutto, tenete gli impulsi stretti a guinzaglio.

Acquario

Apparite più giovani di quel che siete come in un incantesimo d'amore e restano finalmente sul campo tutta una serie di rimpianti che vi facevano da zavorra. Spiccate il volo finché potete

Pesci

Vi piacciono le originalità di chi incontrate, perciò siete sempre innovative e fuori dal comune. In una parola affascinanti e capaci di ammaliare chiunque

Fondazione Città della Speranza

Perché sia sempre possibile diventare grandi

Fondazione Città della Speranza Onlus nasce il 16 dicembre 1994 in ricordo di Massimo, un bambino scomparso a causa della leucemia. Da quel giorno, il nostro obiettivo è sconfiggere tutte le malattie che colpiscono l'infanzia.

FAI ANCHE TU COME NOI...
SOSTIENI LA RICERCA E DONA UN FUTURO A TANTI BAMBINI
Con Città della Speranza la tua donazione è al sicuro, abbiamo solo il 2% di costi amministrativi. Il 98% di ciò che viene raccolto è investito in progetti di Ricerca.

C/C POSTALE N. 13200365
Intestato a:
Fondazione Città della Speranza Onlus

BANCA POPOLARE DELL'ALTO ADIGE
AG. MALO Loc. SAN TOMIO
IBAN: IT 92 G 05856 60480 177570174961

DEVOLVI ANCHE TU IL 5XMille
codice fiscale 92081880285
c/c postale 13200365

per informazioni
www.cittadellasperanza.org

Fondazione Città della Speranza ONLUS

SPANESI CAR SERVICE

sempre al vostro fianco

La semplice carrozzeria dove portare la tua auto a riparare?

No!

Un vero punto di riferimento per l'automobilista per tutti i servizi che offriamo, la clinica dell'automobile, un rinnovo a 360°, un team di professionisti che ogni giorno con tanta passione fa di ogni auto riparata una vera opera d'arte!

Noi siamo **SPANESI CAR SERVICE**, sempre al servizio del cliente!!!

Riparare una danno ad un'auto, per noi, non è più semplicemente consegnare la vettura bella lucida, profumata, sicura come prima dell'incidente.

Riparare un'auto va oltre la "semplice" riparazione, vuol dire accogliere il cliente con un sorriso, se non hai a disposizione l'auto di cortesia, perché sono tutte occupate, cercargliela in un autonoleggio al prezzo più conveniente.

Accompagnarlo a casa se ne ha bisogno.

Fare decine di telefonate o email per sbloccare una situazione particolare legata al suo sinistro, dargli l'assistenza, anche legale, o assicurativa per tutelarlo.

Vuol dire consegnargli l'auto il tal giorno perché ne ha la necessità.

Insomma, rendergli l'amarezza dell'incidente Il più dolce possibile.

SPANESI CAR SERVICE

OFFERTA VALIDA FINO AL 30 APRILE

VIA PRAARIE, 52/1 • 35010 SAN GIORGIO DELLE PERTICHE (PD)
TEL: 049 574 10 11 • FAX: 049 934 41 17 • CELL: 348 411 01 48
www.carrozzeriaspanesi.it

VENDITE E AFFITTI
DI IMMOBILI COMMERCIALI E RESIDENZIALI

PONTECASE SRL
IMMOBILIARE

VENDI E COMPRA CASA CON NOI, AVRAI UNO SCONTO DEL 15%
PER INFORMAZIONI CONTATTATECI
ALLO 0498935192

VUOI VENDERE O AFFITTARE LA TUA CASA?
CONTATTACI SUBITO AL NUMERO
049 89 35 288

LE PROPOSTE IN VENDITA di PONTECASE Srl

PIANIGA

Prezzo: € 260.000
Mq: 550 mq
Camere: 3+
Bagni: 3+

Villa suddivisibile in 5 appartamenti e 5 garages con parco di 4.000mq. La ristrutturazione è subordinata dal mantenimento architettonico dell'aspetto esterno ma non vincolante per la suddivisione interna.

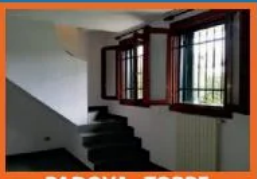

PADOVA - TORRE

Prezzo: € 130.000
Mq: 110 mq
Camere: 2
Bagni: 2

App.to composto da ingr. al piano terra con 30 mq di soggiorno cucina abit. di 12 mq e bagno di 8 mq, collegato troviamo il garage spazioso e dotato di lavand. Collegato con scala interna raggiungiamo il reparto notte dotato di due stanze doppie disbrigo, ripos. e bagno ampio poggiolo. Risc. aut.

NOVENTA PADOVANA

Prezzo: € 148.000
Mq: 110 mq
Camere: 3
Bagni: 2

App.to al piano 1°, con ascensore di recente costruzione esposto a nord-est. L'immobile si trova al centro del quartiere, vicino ai servizi, ed è composto da: ingresso, soggiorno, cucina separata, ripostiglio, poggiolo, tre camere, due bagni (di cui uno finestrato e l'altro cieco) e garage ampio.

PADOVA - TORRE

Prezzo: € 150.000
Mq: 115 mq
Camere: 3
Bagni: 2

Appartamento in contesto signorile di recente costruzione composto da ingr., sogg., cucina, 3 camere da letto, 2 bagni, 2 ampi poggioli, garage e posto auto. Predisposizione clima ed allarme. Risc. aut. e finestre in legno con doppia/camera. Giardino ampio condominiale, classe energetica "C" ipe 94,21.

FIESSO D'ARTICO

Prezzo: € 185.000
Mq: 100 mq
Camere: 2
Bagni: 2

La costruzione si compone di 10 unità abitative con tagli dimensionali diversi, caratterizzati da spaziose e luminose zone giorno collegate ad ampi e vivibili terrazzi. Classe energetica A4, la più alta delle classificazioni, l'eliminazione del gas e il ricorso alle energie rinnovabili.

PADOVA - TORRE

Prezzo: € 240.000
Mq: 200 mq
Camere: 3+
Bagni: 3

In contesto di case singole proponiamo Bifam. intera con due ingressi per due nuclei familiari. Giardino di 400Mq. La casa è composta al piano primo di: ingressi, sogg., cucina vivibile con terrazzo, tre camere ed un bagno. Il piano terra si compone di: ingresso, sogg., cucina, bagno, camera matr., lavanderia, centrale termica e garage.

PADOVA - MORTISE

Prezzo: € 65.000
Mq: 90 mq
Camere: 2
Bagni: 1

In palazzina recintata, su tranquillo contesto residenziale, si vende appartamento al terzo ed ultimo piano su 2 lati di esposizione, composto da ingresso, soggiorno ampio e cucina abitabile, due camere di cui una matrimoniale, bagno con doccia, terrazzo avvolgente e panoramico, garage. Ampio e verde giardino condominiale piantumato.

PIANIGA - MELLAREDO

Prezzo: € 275.000
Mq: 700 mq
Camere: 3+
Bagni: 3

In zona di forte passaggio veicolare e pedonale (accanto alle scuole pubbliche), si vende stabile, terracielo, con ampio parcheggio ed alta visibilità. L'immobile è suddiviso: piano terra, di ampio negozio vetrinato con uffici adiacenti, retrobottega con ampio deposito, con tre garages ed infine magazzino di 115mq. La parte superiore, al primo piano, dispone di un appartamento/ufficio di ampia metratura.

PADOVA - MONTÀ

Prezzo: € 85.000
Mq: 55 mq
Camere: 1
Bagni: 1

A pochi minuti dal centro, in contesto residenziale circondato da ampio parco alberato, appartamento del 2000 in zona tranquilla, comodo a molti servizi ed alla tangenziale. L'immobile è arredato e gode di un ampio parcheggio frontale. Soggiorno con angolo cottura di 30mq circa e uscita su poggiolo, camera matrimoniale e bagno cieco. Al piano interrato, garage di 15 mq comunicante con ascensore.

PADOVA - MORTISE

Prezzo: € 83.000
Mq: 110 mq
Camere: 3
Bagni: 1

App.to al primo piano con tre camere e bagno finestrato. Cucina e sogg. separato. Ripostiglio possibile adibirlo a wc. Vicino alla centro commerciale "la corte", Caratterizzato da ampi spazi interni. Caldaia sostituita nel 2016, tetto, pluviali e colore esterno rifatti nel 2010.

PADOVA - MORTISE

Prezzo: € 190.000
Mq: 140 mq
Camere: 3
Bagni: 2

Porzione di bifam. al piano terra completamente ristrutt. con giardino di proprietà e garage comunicante. L'immobile è diviso per eventuale altro immobile indip. La zona è tranquilla comoda alle vie stradali. Ideale per chi cerca una soluzione indip. con giardino e necessita di non avere barriere architettoniche.

NOVENTA PADOVANA

Prezzo: € 200.000
Mq: 160 mq
Camere: 3+
Bagni: 3

Vendesi ampio appartamento collocato in via chiusa, in zona tranquilla, in ottime condizioni, con spazi molto generosi ed estesi, si compone con ingr., sogg., cucina abitabile, 3 bagni, ripostiglio, terrazzo, due camere al piano d'ingresso. Dispone di garage. L'immobile, esternamente, si presenta ben accurato e amministrato.

PONTE DI BRENTA

Prezzo: € 85.000
Mq: 55 mq
Camere: 2
Bagni: 1

Nuovo appartamento in Piazza Barbato, trilocale in classe A, al secondo ed ultimo piano con ascensore in centro paese e terrazzo abitabile. L'immobile sarà completamente aggiornato con le ultime tecnologie edilizie. Ideale per investimento o chi cerca una soluzione funzionale ed pratica.

PADOVA - PONTE DI BRENTA

Prezzo: € 95.000
Mq: 90 mq
Camere: 2
Bagni: 2

L'app.to si trova a pochi passi del centro quartiere al piano rialzato fronte parco condominiale attrezzato. L'immobile è in zona tranquilla e offre ampio parcheggio, è stato ristrutt. il pavimento ed è composto di: ingr., sogg., cucina separata, due bagni, due camere, riposi. e posto auto coperto.

PADOVA - MORTISE

Prezzo: € 63.000
Mq: 55 mq
Bagni: 1

Padova quartiere Mortise nella via principale, negozio fronte strada con parcheggio.

VIGONZA

Prezzo: € 300.000
Mq: 300 mq
Camere: 3+
Bagni: 3

Proponiamo abitazione colonica ristrutturata e personalizzata circa 20 anni fa con ampio parco. L'abitazione è di 300 mq ed è disposta su due livelli. L'intervento ha previsto il recupero statico e architettonico, un'operazione di rilievo, sia per la qualità tecnologica degli interventi, che per la soluzione formale finale.

PONTE DI BRENTA

Prezzo: € 250.000
Mq: 160 mq
Camere: 3
Bagni: 2

Nuova Casa Singola in classe B, con possibilità che possa diventare A. L'immobile sarà realizzato all'inizio dell'anno 2019 e verrà finito a dicembre. Composta di: ingresso, garage di ca 45mq e di altezza 4m, di fianco giardino di 80mq. Al piano superiore sogg. di ca 40mq, cucina abitabile, tre camere a scalare, due bagni finestrati e terrazza.

PADOVA - MORTISE

Prezzo: € 88.000
Mq: 95 mq
Camere: 2
Bagni: 1

In palazzina di dodici unità, su tranquillo contesto residenziale, appartamento al terzo ed ultimo piano con 2 lati di esposizione, composto da ingresso con soggiorno ampio e cucina abitabile, due camere di cui una matr, bagno con doccia, terrazzo, garage. Ampio e verde giardino condominiale piantumato.

PADOVA - SAN LAZZARO

Prezzo: € 90.000
Mq: 90 mq
Camere: 2
Bagni: 1

Casa a schiera comoda alle tangenziali e al centro città, su fabbricato di 3 unità con 2 ingressi carrai. L'immob. necessita di manutenzioni all'interno, mentre all'esterno sono stati eseguiti di recente le facciate e il tetto. La casa è così composta: al piano terra, ingr. con veranda, cucina, sogg., lavand., al piano primo, due camere, bagno e terrazzo.Due garage, due ripostigli ed un terreno di 250mq.

PADOVA - TORRE

Prezzo: € 240.000
Mq: 132 mq
Camere: 2
Bagni: 2

Nuove costruzioni, residence ad uso residenziale in "classe A"Verranno realizzati due edifici residenziali con garages fuori terra ampi e posti auto interni al residence, con appartamenti disposti su un unico livello di varie tipologie e metrature, abbinati a generosi terrazzi o giardini.

CERCHIAMO DUE COLLABORATORI DA INSERIRE NELLA FILIALE DI PADOVA
I PREGA DI INVIARE IL CURRICULUM ALL'INDIRIZZO
PONTECASESRL@GMAIL.COM

PONTECASE S.R.L.
VIA SAN MARCO, 135
35129 PONTE DI BRENTA (PD)

TEL. 049 89 35 288
FAX 049 89 35 192
EMAIL: PONTECASESRL@GMAIL.COM
WWW.PONTECASEIMMOBILIARE.IT
P.IVA 04285310282

SIAMO CONVENZIONATI LYONESS